(中華郵政特准掛號立券報紙) 中華民國廿九年十二月廿六日 THE SIN SHUN PAO (星期四) (第一千一百五十三號) (一)

新申報

今日本報二大張

本館 上海熙華德路二八八號 電話 五二二六〇號 五一六七五號 郵政信箱三〇三八號
分館 南京路哈同大樓二一六號 電話一九一〇七號
定價 每份售國幣五分 每月六元七角
發行所 大陸新報社

「第八路軍」與衞立煌部 在潼關南方發生激戰
蔣電令各區對中共採軍事行動
蘇聯因渝拒絕抗議停援助物資

△同盟社二十四日香港電 據此間華方銀行界接得重慶來電稱，『第八路軍』之有力一部，二十二日在潼關南方，業與第一戰區司令長官衞立煌麾下之渝軍，發生衝突，現正激戰中云。

△同盟社二十四日香港電 據重慶來電稱，渝國防最高委員會，基於二十二日為三次緊急會議之決定，業以軍事委員長蔣介石名義，通電第一戰區司令衞立煌，第十戰區司令蔣鼎文以及甘肅綏靖主任朱紹良等，飭令立即對陝西，甘肅，寧夏邊區之第十八集團軍暨新四軍所屬各部隊，採取軍事警戒措置，又據綜合各方面情報，渝方業以蘭州，寧夏，天水，西安，洛陽為中心，沿西蘭公路及隴海線開始大規模之對中共軍事行動，更據另息，渝方在北經寧夏，豫旺，涔川，鎮原，長武，南自渭水南接陝西，甘肅，寧夏邊區南側第一線，已配備大軍二十五萬，對中共採取武力壓迫，對此，第十八集團軍除飭令後方留守主任蕭勁光加強邊區周邊之守衛外，一方面將大軍主力，集結於邊區西北即東郊甘肅之慶陽，合水及寧縣一帶，以事戒備，以故渝共兩軍之對抗動作，已趨極度尖銳化云。

△同盟社二十四日香港電 據重慶來電稱，渝軍事委員會昨於二十三日通電各戰區司令長官暨省政府主席，飭令立即將各該省內所設置之共產黨辦事處等後方諸機關加以強制封閉，其結果除重慶以外，蘭州，西安，成都，長沙暨第十八集團軍辦事處，均須封閉，同時江西，河南，湖北，安徽，福建等五省之新四軍後方連絡所，亦已決定將於日內先後封閉云。

△同盟社二十四日香港電 據渝方來電稱關於共產軍調防問題之蘇聯方面抗議，自被渝政權拒絕後，蘇聯政府為謀報復起見，業於十一月起，停止援蔣軍需品之輸送，一蘇聯前次基於中共方面要請，關於重慶政權對第八路軍暨新四軍所發之移駐命令，曾向重慶提示妥協條件，以謀救濟渝共糾紛，惟渝方認為若接受上項蘇聯建議，則結果必將使共產軍勢力日益增大，而種下全華赤化之禍根，故不惜開罪蘇聯，斷然加以拒絕，對此，蘇聯認為渝方此舉，乃驅逐共產黨之步驟，故乃出諸停止援蔣物資輸送之手段，以故渝共關係，因蘇聯此種積極的援共態度，顯已更見深刻化云。

△同盟社廿四日香港電 關於共產軍抗命問題，重慶國民黨機關報紙國民日報及蔣介石機關報，痛烈攻擊共產黨，國民日報之論旨如左。

第十八集團軍及新四軍，一方面號稱為國家軍隊，一方面是不服從統帥部指揮之調防命令，而將使全國々民，陷於危殆，第十八集團軍及新四軍，不服從指揮，不保守自己防區，而若是第十八集團軍及新四軍，自認為抗戰陣營之隊伍，則只有服從軍律之一途，第十八集團軍及新四軍到處因為自己之政令及系統而轄及國家，不得稱為軍人之本分，吾人對第十八集團軍及新四軍，不得不要求，對於軍規軍律，要絕對服從。

蔣共火併戰事已爆發！

蔣介石排斥異己 川軍形勢不穩
渝方危機極端嚴重

△同盟社廿四日香港電 據重慶來電，謂國共分裂之危機，已使重慶政權之抗戰陣容，深為震撼之際，蔣介石欲使四川地方派之勢力退減，命軍法執行總監部，將前成都市長楊全宇，以收買糧食之理由，於廿三日予以鎗決。對此，以僅為最高當局對非直系派之苛刑而已之地方派軍政人士，均引為憤慨，尤以鄧錫侯，劉文輝等，有不穩之流言傳佈，人心不安，動搖遽烈，政局已呈險惡之狀云。

△同盟社廿四日香港電 因財政經濟之破綻與國共關係之惡化，內部崩壞更形深刻之重慶政府，由於目前馬寅初之拘禁，抑壓急進經濟學者強硬論，一方於廿三日，鎗決前成都市長楊全宇，以其實行食糧品之投機買賣，以資警告一般投機商人，同時，蔣介石以軍事委員會委員長之資格，向全國各省政府發出通電，宣佈事件之內容，同時表示地方亦應依中央之例，嚴重取締投機買賣，該電要旨如次：

近來各地之食糧價格飛漲，其因實由於一般不逞之徒，於其間實行投機買賣，妨礙抗戰，貽圖擾亂後方，本委員長已對各級主管機關，命令切實檢察，若發覺此等事實，根據明文予以嚴罰。前成都市長楊全宇身為地方高級官吏，而不顧抗戰之大局與後方之民食，於本年九月之在職期間，利用大川銀行重慶分行經理歐書元，合川萬鎰福銀行經理李佐臣，福民麵粉廠之名義，圖買小麥數百石，其證據已頗充分，以故處楊全宇死刑，歐書元，李佐臣各處以重刑，除公報外再發本通電，著各省政府飭令各市政府，一體知照。

共軍首腦賀龍 突被部下擊斃
藍衣黨受密令所為

△同盟社二十四日太原電 據到達此間情報稱，共產軍第一百二十師々長賀龍，十一月杪在山西省西北貴縣附近，突被部下政治部員白志清以盒槍擊斃，嗣判明白該犯係藍衣社黨員，受渝方密令，專事暗殺共產軍首腦部，故中共極表憤慨，對于該師調往陝西省之渝方命令，已加以拒絕，並準備以實力反抗渝軍云。

日故大臣湯淺 追授男爵

△同盟社廿四日東京電 於廿四日午後逝世之前內府大臣湯淺倉平氏，生前為內府大臣，而當當時輔弼之重任，且內政方面，曾任朝鮮總督府要終始官，頗有功績，故於廿四日特列華族，授以男爵位云。

正二位勳一等 湯淺倉平 因功勳特授男爵

赴滿特使徐良 返京發表談話
携回滿皇致主席書

△中央社南京廿四日電 國府派滿報聘特使徐良等一行，於廿四日下午四時飛返本京，對記者發表如左之談話，吾等此次修聘滿洲，任務業已完畢，安返南京，滿洲國對吾等一行，備極款待，特設接待委員會，由外交當局任委員長，其隆重可知，廿三日覲見滿皇，渥荷賜宴，囑將親筆覆書，攜歸轉呈 汪主席。

在滿洲國首都新京時見百業繁昌，安居樂業，惜停留時日僅得四日，酬應極忙，無暇詳細考察，中滿兩國本是同種同文，在歷史上，地理上，血統上，均有密切關係，今者又繼三國共同宣言之後，又派特使修聘，更增進一層新關係矣。

今後兩國各本宣言主旨，締結條約，具體實踐，至交換大使及各種交涉事項，均擬於最短時間加以調整。

駐滿日本大使梅津大將，亦設宴招待，得以交換意見，面聆教益，大使曾說，建設東亞和平宮殿之設計圖樣業已繪成，將於建築之時，雖有材料之不足，天時之不良，勞力之不絕，但以正義，誠意與勇氣排除萬難，必能完成，余對此譬喻深抱同感。此行對於中日滿成為命運相同之協同體，已有深刻體驗，至於建設東亞和平，惟有汪主席領導之下，抱定決心，挺身奮鬥，不避艱難，以圖邁進，其餘修聘詳情，自當詳細報告汪主席，茲不具言。

廣東省府召集縣市長會議

△同盟社廿四日廣東電 廣東省，於廿五日起之三日間，將召集自汪新政府誕生以來，最初之廣東省縣市長會議。該會議中，參集廣東市，汕頭市，番禺，東莞，寶安，順德，中山，花縣，三水，潮安，揭陽，從化等，十餘縣府之各縣市長，預定由省政府主席陳耀祖氏訓辭後，再由各縣市長報告行政狀況與提議案件，其會議之成果，頗為一般注目云。

日軍在晉省西部 擊潰大部游匪
馬占山部鼠竄逃遁

△同盟社二十四日太原電 在山西省西部山岳地帶所展開之一萬五千名遊擊匪殲滅戰，迄至本日，在日方陸空軍之勇敢的猛攻下，匪軍陣營乃完全潰亂，敗軍四散逃亡，即高橋部隊二十三日在馬占山軍本據點豪家灘附近突前猛進，匪軍不支，紛往後遁，同時清水部隊主力亦於二十三日奇襲汾陽北方，俘獲匪軍六十七名及其他戰利品甚夥，是役匪軍遺棄屍體一百二十六具，另一部日軍進擊白菜兵工廠，斃敵二百，一方面佐々木部隊於二十二日邀擊擬向陝西省內逃亡之匪軍集團，獲得甚大戰果，此外白河部隊及山田部隊亦在掃蕩臨縣東北及上村附近一帶匪軍，同時黑部隊於奪取興縣後，對二十三日午後二時企圖來襲之匪軍一千名，亦徹底加以殲滅，又村田部隊亦於二十三日擊潰舊案，寄村鎮及忻縣西北二十三哩三交鎮一帶匪軍，獲得極大戰果。

日貴衆兩院決定部長及理事

△同盟社廿四日東京電 日衆議院之各部々長及理事，已決定如下。（部長，理事順次）

第一部，野村嘉六，西川貞一，第二部，小泉又次郎，淺沼稻次郎，第三部，本田彌一郎，伊藤五郎，第四部，增田義一，富岡大輔，第五部，熊谷直太，田原春次，第六部，吉川吉郎兵衛，小泉純也，第七部，大口喜六，廣川弘禪，第八部，熊谷五右衛門，三木武夫，第九部，小野寅吉，中村寅一。

△同盟社廿四日東京電 日貴族院之各部部長及理事，已決定如下。

	（部長）	（理事）
第一部	鷹司信輔公	出淵勝次
第二部	兒玉秀雄伯	河井彌八
第三部	德川家正公	酒井忠正
第四部	德川義親侯	八條隆正
第五部	島津忠重公	關屋貞三郎
第六部	細川護立侯	倉知鐵吉
第七部	前田利爲侯	千秋季隆男
第八部	井上三郎侯	三井清一郎
第九部	清岡長言子	松岡均平男

日大藏省召開公司經理會

△同盟社二十五日東京電 昔日所公佈之公司經理統制令，因有同情之例外，故廿四日大藏省召開第七次公司經理主任會，新決定左列四種場合之特別認可方針。

一，應徵或入營（包括短期現役軍官）該期間因而加薪停頓時，若按統制令，於不在期間，每年加薪不得超過七分率以上，但該員等因除外例，已加薪至此率以上時，待歸還後，可昇至與此同額。

二，工作中之社員，在取得新學歷時，對於其新學歷，得加昇至規定之金額。

三，高級社員與下級社員之加薪期不同，公司對於加薪金額，在不超限制範圍中，按下厚上薄之法亦可。（此種場合，應將加薪實績呈報當局）

四，社員係青少年等下級者居多，公司特別考慮以上之加薪。

日青木顧問 謁首相閣僚

△中央社廿四日東京電 阿部大使之財政顧問青木一男，今日下午二時在首相官邸會見近衞首相暨各閣僚，先由青木氏就中國之財政事項，尤其中央儲備銀行之設立暨渝方財政之窘狀等，以在華所見所聞，作詳細報告後，彼此並舉行懇談。

英美兩使質問 渝共衝突眞相
詢將對此有何辦法

△中央社香港訊 渝息，近聞英美兩使前（廿三）日先後訪蔣介石，談約一小時，聞談話內容係嚴詞質詢渝共反目之眞相，並問蔣介石對此究竟有何辦法，此只表示英美兩國對渝共衝突關注之深切，蔣介石內外更夾攻之狼狽。

時論

蔣共衝突之現階段

共產黨在中國，自始至今，都是一種陰謀的政治活動。在北伐時代的容共，遂演成寧漢分裂的事變，北伐成功以後的剿匪，遂演成西安事變。

通過西安事變而發生中日事變，是為國民黨之再度容共。在中國的國民革命過程中，共產黨是無不達其搗亂的陰謀。尤以在中日事變的大轉換之和運發生後，共產黨更是施其惡毒之陰謀，露骨的向蔣介石打擊了。

他們的『抗日倒蔣』口號，至今還在努力的實踐，胡逢於實現。蔣介石之做共產黨的尾巴，並不自今日始，乃在西安事變以後就已成了騎虎難下之勢的，自然那時蔣介石為了苟全性命，忍下簽訂賣共的密約，把國家民族的一切，都拿來作他一人生命的保障，去履行他對共黨的諾言——聯蘇對日的無底抗戰。

可以說自『抗戰』軍興以還，蔣介石就成共產黨的尾巴，共產黨則把蔣介石為傀儡，一誤再誤講和的機會，一失再失重要的城市，都是受了共產黨的陰謀暗害，因為共產黨的目的，在於赤化中國，乃至赤化東亞，他們心中是要造成一個赤化的環境，戰爭便是赤化環境的極好機會，那末，他們用盡方法都要使戰爭擴大了延長，以便赤化的環境造成，好實現他們共產主義。

蔣介石是何未不知道，共產黨的抗戰，不過欲以『更高調來壓制高調』，那知此一發而不可收拾，竟至演成中國數千年來歷史上不曾有過的大失敗。同時在他自己的權位，國家的命脈，都因此將趨於毀壞滅亡。以故乃不得不投靠英美作後盾，藉以對抗蘇聯的前哨中國共產黨。

共產黨的造成抗日戰爭是成功。然而遭遇了英美的援蔣政策一個大大的打擊，是則『抗日倒蔣』的口號僅做到『抗日』一半。而『倒蔣』一半還不能得達目的。所以不惜以全其力從事於倒蔣了。

蔣共衝突的現階段，乃是倒蔣的一個最重要階段，共產黨已知道日本是抵不了的，日本是不能抗的，於是反果為因，先前盡後而從事於倒蔣，在『第八路軍』與『新四軍』兩年來的種種行動，可以在其秘密文件中發現出倒蔣的陰謀，如擴大防區，政治獨立，充實武備並避免對日作戰等等，都是共產黨倒蔣的鐵證。

蔣介石之徒，既已覺察共產黨的陰謀，則從事防範與限制，乃至有時不免的衝突，益日趨表面化了，最近因了共產黨通電重慶『國防最高委員會』提出種々無理要求，形同『哀的美敦』書，致使蔣介石惴々不得不調遣胡宗南及其他各部作包圍共產軍區域之準備。

可是這樣的防範，準備或竟至公開討伐，都已是『遲了一步』的無補於事的辦法。我們要知道共產黨並不單獨的中共勢力，他們乃第三國際的前哨，他們是志在赤化中國，今日的實力並不是胡宗南等幾軍人馬，可以包圍制止的，不幸而這一場蔣共火併戰爭發生，中國民衆遭受無妄之災不算，蔣介石的武力在此一定要消耗殆盡的。

蓋今日之共產黨勢力，並非寧漢分裂時代之勢力，亦非西安事變時代之勢力，均較前此二次加大若干倍了，蔣介石的勢力呢！則又遠不如前此二次的強大，在這樣比較之下，所以蔣介石不得不『擬慎重主張妥協，由馮白等分別研究解決方法，關於武力解決尚未作最後決定。』（屬稿至此，聞共匪之第八路軍已向衞立煌部進擊，蔣亦下令應戰，在此蔣共火併實現開始之際，其勝負亦可知矣。）

日海軍報道部發表 第四年作戰之經過
封鎖海岸進襲重要各鎮
空軍擊落渝機達二千架

△同盟社二十四日東京電 日本海軍在華作戰部隊在此一年中，與陸軍密切聯絡之下，對於封鎖海岸，維持華北，海南島之治安，確保全華制空權以及各種作戰，獲得偉大戰果，日本大本營海軍報道部，於二十四日下午，發表聖戰第四年之海軍作戰經過及成果概要如後，綜合戰果之中，尤以海軍航空隊所予渝空軍之損害最烈，擊落其一，六七〇架，若再加之未證實者，則其數達二，〇〇〇架之多，反之日空軍之損害，正逐年減少，如本年度僅損失十一架。又，本年度海軍航空隊先後出動機數達二〇，八一四架，投下炸彈八，五一九噸。

『大本營海軍報道部公表』（廿四日下午四時）

帝國海軍在華作戰部隊，常與陸軍部隊保持密切聯絡，或共同作戰，或單獨作戰，到處獲得偉大戰果，自事變以來，櫛風沐雨，努力監視沿岸要衝，同時攻克主要港灣，截斷中國船舶航行，澈底斷絕渝府補給路線，復於七月十五日宣言加強封鎖，急襲鎮海，泉州，興化灣，三都澳，溫州，海門等各港及九鐵道沿線，擊破渝軍陣地，掃蕩殘餘渝軍，消滅渝軍々事施設及其他各機關，以期海上封鎖之完璧，華北部隊自二月上旬以來，偕其精鋭陸戰隊及航空隊之全力，協助陸軍部隊之各種作戰，更自六月起，反覆作同樣之作戰，將蘇，浙沿岸及其治下之第三國船舶與戎克密輸，完全封鎖，同時掩護陸戰隊之登陸，協助陸軍作戰，而討伐在榮成，萊州，石島，其他各地騷動之渝方遊擊隊與共產匪，對維持治安上，有重大貢獻，揚子江部隊，自江口至岳州，控制八百餘浬之本流，或以陸戰隊向擊渝匪根據點，或則掃擊航行船舶，殲滅渝方移動砲兵之據點，並努力掃除渝方敷設之水雷，確保長江兵站線，珠江部隊，從事複雜之作戰，如清除村水道，西口下遊沿岸之渝軍及戎克，同時攻克牛角山島及大淋島，掃清珠江水域，及附近之治安，獲得相當成果。海南島部隊，自三月上旬起，得陸軍部隊之協力，開始施行掃蕩，瞬息之間，席捲全島，收主要部落於掌中，擊滅繼續暗躍之共匪及殘餘渝軍，又航空部隊撲滅其巢穴，刻下之海南島，已現出明朗化。最近日海軍航空隊已確保全華之制空權。繼續積極活躍，舉凡一切海陸作戰，必有海軍航空隊之活躍，陸軍部隊之進擊，亦協助其掃蕩戰，擊潰頑抗渝軍，對於消滅渝軍堡壘，殲滅敗殘渝軍等作戰，頗著勞績，並炸毀浙贛鐵道及其他至萍各種水陸交通機關，軍需品，貯藏庫等，軍事設施或則擊滅逃避於四川，雲南邊境之渝空軍，對於抗戰首都重慶，迄十二月二日止，已連續施行空襲四十七次，渝，共之軍事政治上之主要機關。又，滇緬鐵道自十月十八日再開後！立即連續轟炸數次，尤以功果橋，惠通橋之被炸，致根本輸送路已完全杜絕，在以上作戰中，江上艦艇所起除之水雷，及海軍航空隊所擊毀之渝方飛機詳數如次：

一，起除水雷數：（昭和十三年——）

（一）揚子江方面 二，三一二
（二）珠江，大亞灣，汕頭方面 四一七
『以下以此順』
（十四年）（一）一五二六 （二）五〇四 共計 二〇三〇
（十五年）（一）七五一 （二）一〇八 共計 八五九
（總計）（一）四，五八九 （二）一，〇二九 共計 五，六一八

二，給予飛機之損害：擊破飛機數，（昭和十二年度）

（一）確實 五二六
（二）不確實 五二
共計 五七八
—以下以此順—
（十三年）（一）七六七 （二）一五八 共計 九二五
（十四年）（一）一，一一五 （二）二五 共計 一，一四〇
（十五年）（一）二六二 （二）二三 共計 二八五
（總計）（一）一，六七〇 （二）二五八 共計 一，九二八

本報緊要啓事

近以物價高漲，紙料昂貴，本報為顧全血本計，勢不能不將報價，略為增加，藉資彌補，爰特決定自民國三十年一月一日起，每份改售六分，每月一元五角，情非得已，尚希讀者諒之。

戴天仇氏 由緬飛滇

△同盟社廿五日香港電 據昆明來電，孫科[illegible]重慶政界後，以憤慨親蘇及中共之橫暴，十月中旬忽稱為考察佛學，而赴緬甸，印度，元老派考試院長戴天仇，已應重慶政府之緊急電召，二十三日已由仰光飛歸昆明，與當地之反共系和派李烈鈞，李根源等討議時局問題後，預定於今明日中飛歸重慶。

日芳澤特使 將抵荷印

△中央社廿三日巴達維亞電 日本特派荷印使節芳澤氏廿三日下午九時乘日昌輪抵泗水，到埠歡迎者有日總領事石澤等外務人員，芳澤特使當即下榻與埠飯店，預定廿四日下午乘該輪赴巴達維亞，廿八日當可到。

日外務省 人事辭令

△同盟社廿四日東京電 日外務省命令（廿四日）

公使館一等通譯官 大田六郎
兼副領事
任公使館三等書記官，兼副領事，駐泰國。
總領事（威靈頓） 福間豐吉
依願免本職

促進大東亞共榮圈 日荷締結金融協定

協定已於廿四日正式簽字 日大藏省公佈其全文要綱

△同盟社二十四日東京電 由於橫濱正金銀行與荷屬東印度爪哇銀行之間今次成立滙兌協定，大藏省於二十四日發表其內容如次！

金融協定要綱

一、橫濱正金銀行於爪哇銀行設定荷貨審定，爪哇銀行於橫濱正金銀行設定圓貨審定。

二、爪哇銀行需要圓貨資金時，橫濱銀行不論何時供給之，又橫濱正金銀行需要荷貨資金時，爪哇銀行不論何時供給之。

三、本協定締結當時，承認爪哇銀行保有之圓貨資金以及橫濱正金銀行保有之荷貨資金，交入第一項規定之双方審定中。

四、第一項之兩審定之餘額，得相抵之。

五、橫濱正金銀行之荷貨審定，於爪哇銀行之圓貨審定之殘額超過一定額時，承認其超過金額，無論何時將其轉換美貨。

六、本協定明年一月一日起有效，爲期一年，但由於協定兩銀行之協議得以三個月之豫告，當可終了。

△同盟社二十四日東京電 今次締結之日本荷屬東印度銀行金融協定，係本年十月始於大藏省之指導下橫濱正金銀行與爪哇銀行於巴達維亞屢次折衝之結果，二十四日下午一時正金分行々長今川義利氏與爪哇銀行之間，遂告正式簽字，本協定之旨趣，在於兩滙兌銀行，各設定特別暫時審定，以當兩國間滙兌結帳，廢棄向來之經由第三國之方法，而開拓圓貨與荷兩貨之直接結帳之途，此乃證明日本滙兌政策對東亞共榮圈之前進一步，此數年來輸出輸入均趨漸減傾向之日本荷屬東印度貿易，由於此協定之成立，兩者間之結帳，得圓滑化，同時促進貿易之進展，致使兩國間之經濟關係，更形緊密，該協定除兩國間之貿易外，更開拓包含收支之全滙兌結帳，以一定額爲限度之清算制度，惟市中滙兌銀行之滙兌交易，繼續現狀，至於該結帳，實質上採取經由正金銀行之方針，又担當清算之滙兌行情，大體依據現行掛牌（每百圓爲四十三基爾達四分之一）云。

聖誕節前夕 貝當演說

回憶過去怙念現在 瞻望將來感慨繫之

△哈瓦斯社廿四日法國維希城電 本日爲聖誕節前夕，貝當元首特向全國人民發表廣播演說，其言有曰，『今夜吾人當慶祝聖誕佳節，但今年之聖誕節，頗爲淒涼，緣有多數家庭甚感骨肉分離之痛，回憶去歲今日，征人猶能請假返家，與其家屬同度佳節，今則强半已不知去向，殊可扼腕，職是之故，吾人今年慶祝聖誕之際，務應首先念及爲國家光榮而犧牲之烈士，以及迄今被囚禁於異域之戰爭俘虜，以後言之，彼等今夕身處集中營內，或猶能參加彌撒，或吾觀其家中寄去之包裹，彼等雖身囚異域，與吾人遠隔雲山，但吾人從未忘懷之，此外，尚有大批人民將不知聖誕大禁爲何物，甚或不知明日能否得食，聖誕老人更未必爲其子女攜來任何玩具，各地難民所寄居之荒村中，甚或不聞教堂鐘聲，爰以全國救濟協會所不及加以救濟之貧民與失業工人，爲數尚多，吾人每一念及，能不爲之黯然，惟有一事，爲吾人所不應忘懷者，即聖誕節實乃救主之誕辰，亦即人類獲有希望之一日，茲

以使法國强盛昌隆，謹掬誠恭祝聖誕法蘭西萬歲云

者新法蘭西已在諸君痛苦與犧牲中誕生，吾人自當竭盡所能，使之發揚光大，諸君萬勿失望，對於前途，應抱有充分信心且應人人參加，現所進行之復興工作，共同努力，務使諸君之子女將來得以愉快慶祝聖誕，要之，諸君務須在余左右團結一致，共赴時艱，明星即將出現，領導吾人走向復興坦途，

英國內部崩潰之危機

板倉進 著 夢翁 譯

歐洲戰況，依然沉寂，於五日在英國下院，由獨立勞働議員三名突然提出對德即時和平要求的動議，確可聳動內外視聽者。事先四日據法國方面之情報，有傳稱由葡萄牙散拉闍爾首相，羅馬法王，美國羅斯福大總統，會同其他非交戰國元首，出而斡旋和平，暗與各交戰國協商，以打探德義是否應諾。對於該項謠傳，已由德國權威方面否定聲明稱『並未聞知，惟有英國無條件之降服，始是和平之途』然放此謠傳者，係是英國老友葡萄牙之首相，故有引起消息靈通者所注目也。

當此和平消息謠傳之時，又來上英國下院和平動議事件，雖然該項動議，即被否定，但公然提出和平要求，則爲英國開戰以來之第一次以上之消息，以其說是英國方面和平機運的活動，寧可視爲英國將屆敗降的徵兆。

不待英本土上陸作戰即是由德意不斷的空襲和海上反封鎖的强化，英國方面已受到意外深度損害。不單直接戰力被破壞，連住居喪失，食料缺乏，國民各層間犧牲的不均衡等，間接的戰禍的打擊，已漸化爲不可輕視的社會問題。當上項和平動議提出理由說明中，據稱有要求『明確戰爭目的者』，關於這點，就可說包含着有興味的示唆了，在彼德軍武力後服以前的英國現狀，若有一步錯誤，內部自壞的危機，極容易產生的。

◎美國對英的援助

英國唯一可依賴的，只有美國的援助。美國對此，三日在國務省會召集軍事，政，財各首腦會議，協議對英援助的方針，蓋英國在美資金，積存四十億至五十億，以因過去的購買物資，以上的資金，已全用罄。於是三日美國首腦會議主要議事之一，即是關於英國今後物資購入的經濟能力的檢討，但其他的很倘未有所決定。

雖然如是，但英國從美國要作某些物資援助，是不足的，所以在今日，已入於財政上援助必要的階段了。可是美國以有壞款法案的提議，還是有問題。關於財政上的援助，美國聯邦準備局總裁埃克洛斯氏提出以五年間英國產金爲担保，借與英國二十五億美元，其他有對於英格蘭銀行安定滙兌的融資案，或則對於接受英國定貨的美國業者，由美國政府保證支付案的。因此有關聯各種的對英金融援助案，一方對於主張直接援助，撤廢中立法，泰法案等障礙法規的，依然有猛烈反對的氣勢，然最近尼蘭的新聞中，竟公然提出對英借款的論調，是堪注目的。

其次，關於這問題，英國財政部次官非利浦斯氏，四日乘大西洋橫斷飛行機渡美，六日和美國財政部長摩根韜作初次之會談，然而他究得着什麼而歸去，亦堪尋味的。

其他關於美國對英援助，因英國船舶被德國擊沉甚多，應急謀補充，美國船舶院主張停航之舊船六十三艘讓與英國，聞悉已在三日首腦會議中決定了，又以詳美英國船舶使節活動的結果，英國政府得在美國東西兩岸，各建一所造船所，把美國各造船廠所造的部分品配裝起來，預備貨物船的大量建造。

◎鐵衛團的騷擾

當義希戰事未值大發展的時候，四日義以陸海空參謀總長巴特略元帥辭職，而以加伐來洛將軍爲後任。並且羅馬尼首相爲壯義軍之聲勢，加伐來洛參謀總長，特赴阿爾巴尼亞，視察大攻勢準備中的義軍狀況，預料該戰線上，最近當有大的發展。

羅馬尼亞鐵衛團的騷擾，一時國王米加耳一世，也避難於王宮之外，受德軍的保護，而且德軍六七萬，爲應急的措置，復有進駐羅馬尼亞之說，但是又有說二日鐵衛團首領希馬剌總理，命令解散鐵衛團警察隊，積極的但不欲積極的干涉擾亂，但羅馬尼亞政府，借其德軍背景，一切事態，均收拾平靜，據六日布加勒斯特電稱，責任者已予以處罰云。

一方據四日發的巴黎電報稱，關於羅馬尼亞經濟十年計劃施行的協力，德羅經濟協定簽訂，並附記在各分野中兩國將開始協力，四日又有羅馬尼亞發表滿洲國承認，由這種事實上推測，羅馬尼亞事態，已入於正常，漸緊固的傾向於軸心國的步調了。

寺內大將來華視察之片段

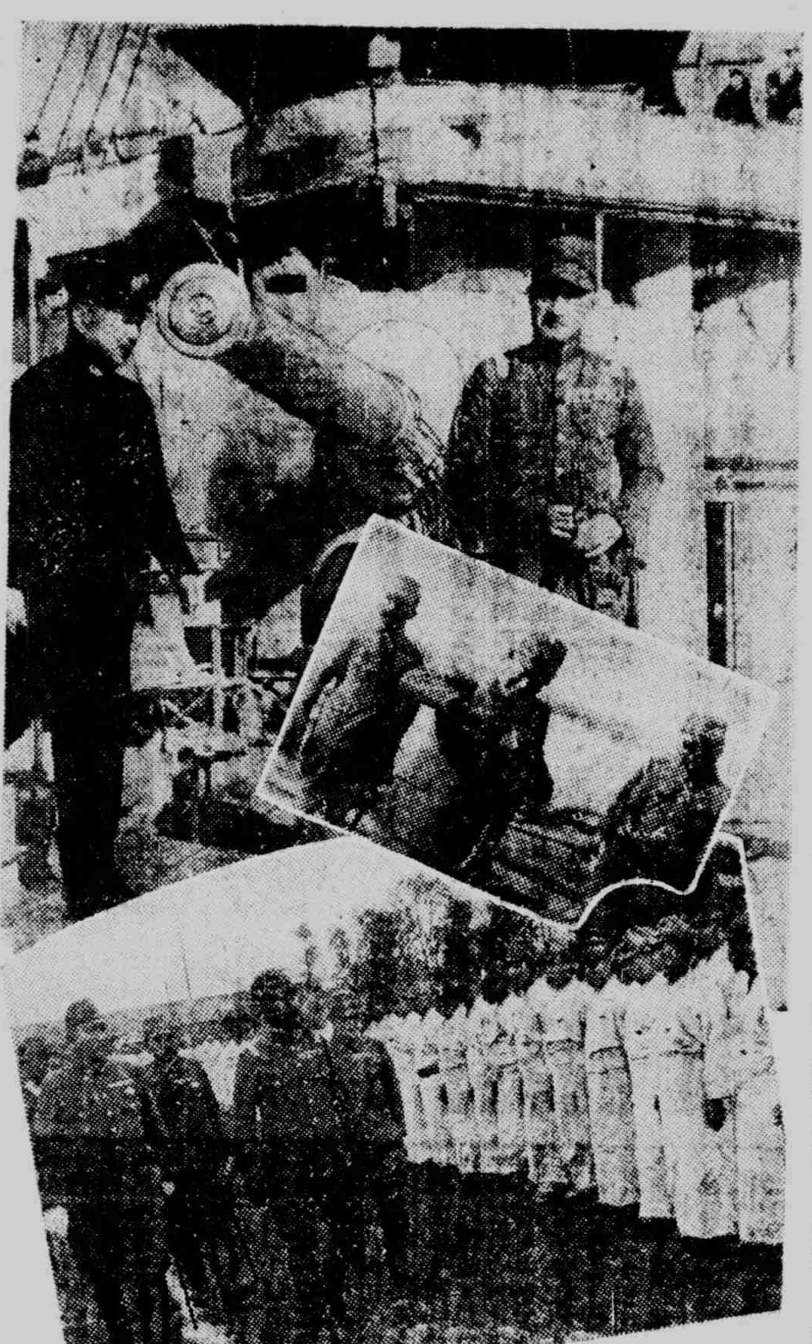

在華中、南戰線視察約達一月之久之寺內大將，二十四日已搭乘千穗丸返抵神戶，該大將曾歷訪南京暨上海周邊之日軍主要部隊，本月十日午後二時半搭機赴杭州，繼復往海南島等華南前線慰問各部隊者也（照片自上至下—出雲艦上之寺內大將與當地長官，在千田部隊視察慰問白衣勇士之寺內大將）

美國海軍之現狀 海軍部正式發表

△哈瓦斯社華盛頓航訊 美國海軍部次長康普頓，曾就美國海軍現狀，編就本年報告書，由海軍部予以發表，內容盛稱美國海軍之强大，略謂，余敢負責報告，國人對於我國海軍，儘可信任勿疑，依余所見，美國海軍在忠誠、士氣、技能人員各方面，舉世無出其右，在同等其礎上與任何國相較，決不落後，惟是國際局勢如此，吾人務須儘速增强國防，俾太平洋與大西洋兩處任何敵國聯合向我進攻時，得以應付裕如。吾人目標所在，厥爲擁有充分之艦隊，俾在一處洋面行動完全自由，同時仍在他處洋面，保有切實維護完全之力量，此外，陸空兩軍招募後備軍事，業經當局核准，招募充分人員，俾在現有各艦或在建造中各艦服務云，按自此一報告書發表後，羅斯福總統業已採取各種措置，職是之故，美國海軍官兵可在最短時期內決定云。

羅南兩國驟降大雪

△哈瓦斯社廿四日羅馬尼亞國京城電 蘇聯及東南歐洲各國，均爲寒浪所襲，羅馬尼亞國各地溫度驟降，中部大雪紛飛，此間與外錫蘭伐尼亞區之鐵路交通，亦因而中斷，

△哈瓦斯社廿四日南斯拉夫國京城電 全國天氣嚴寒，風雪交加，多瑙河鐵門峽（在南斯拉夫與羅馬尼亞兩國交界處）附近，已告凍結，河道阻塞，積水之此，恐有泛濫成災之虞，此在塞爾維亞南部，積雪之深，竟達十二英尺，因此若干城市幾與外界隔絕，鐵路交通，亦已中斷，斷糧可虞，火車多列，停于郊外，無法賡續前駛，乘客情形如何，尚不可知云。

越南當局 拍賣華商存貨

△哈瓦斯社廿四日重慶電 據華方昆明消息，越南總督德古中將，業已下令拍賣華商在越南存貨，因之海防各地華商貨物，已無法運回港滬等地云。

英國破壞和平 德爲正義而戰

德副總理發表演說

△同盟社廿四日柏林電 赫斯副總理於廿四日聖誕節前夜，向國內外之德人及第一線將士，作播音演說，力說德國勝利之確實性，其演詞如左。

不論何人，猶未能真正理解德軍勝利之重大意義，但吾人確信我軍之勝利，於世界可得真正之和平，全歐洲均有利益，至今未屆一年，歐洲全貌已異，歐洲大陸，於今是切斷全力政治之鐵鎖，黃金之威力，已予以破壞，英國之金力，已早不能通用於歐洲大陸，自北歐至西班牙沿海一帶，今已入於德軍掌中。蜿蜒數千公里之西部新防線，業已築成，各種口徑之大砲，均在此等新國境上靜待，與潛水艇，驅逐艦，主力艦，共同担當防衛之責，空軍與海軍協力，日夜空襲英國，吾人並且吾人之敵亦充分知道，德國之防禦力，猶未達於最高度，然吾人之軍需工場，日夜趕造新潛水艇，飛機，共數在繼續增加，前線及後方，由對希特勒總統之信賴及相互之信賴，團結成堅固之一體，英國之抗戰，其敗戰苦痛，僅不過爲時間問題，然而此等苦痛，希特勒總統要想極力迴避，彼等自身是選取戰爭，而遂至被炸彈及水雷所苦惱。神聖之正義，被英國所破滅，吾人是爲欲守此正義而戰，吾人必須戰到德國得到最後勝利爲止。

美加運河協定 將在明春簽訂

△中央社二十四日華盛頓電 關於在美加國境方面之聖勞倫斯河與五大湖間之運河開鑿事，並水力發電所之設立，美總統羅斯福早有實施之計劃，今日此間正式公佈稱，關於此事，美加兩政府間，將在明年新春簽訂協定，聞加拿大已派代表赴美京，與美方商參事宜。

瑞士革職將官 危害黨國就逮

△哈瓦斯社廿四日瑞士國京城電 瑞士聯邦陸軍革職將官馮加拉茲上校，於五月前企圖組織全能政黨，致被聯邦政府以從事政治活動，企圖危害國家安全之罪名，予以逮捕，茲經初步偵查結果，又復發現新罪狀，繇渠曾企圖以政治軍事秘密，報告外國，並有僞造文件情事，因此已交由聯邦刑事庭審，其子及同謀五人，均有從犯嫌疑，亦將同時受審。

德蘇商務談判 已獲圓滿結束

貿易額十萬萬馬克

△哈瓦斯社廿四日瑞士國京城電 據柏林消息，德國與蘇聯兩國商務專家，自本年十月四日開始進行談話以還，茲已蕆事，即已將一九四一年度兩國貿易總額，規定爲十萬萬馬克。

日蠶絲輸美 日見增加

△哈瓦斯社廿四日紐約電 此間商界觀察家頃談稱，日本蠶絲出口，雖已減少，但輸入美國數量，仍有增無減，僅以十一月上半月而論，已達三一、四五九包之譜，（按十月份全月，爲四三、七二〇包）又據各專家談稱，此種現象，殆因美國絲襪業漸來日益發達，而其他工業，亦需要蠶絲愈甚之故云。

調味佳品

味の素（味之素）

秘技公開

欲求美味、並非難事、只備味の素便可得到適口的湯肴、經濟、便利、盍速一試！

P—15(B)

註冊商標

醫學博士 森田資孝先生推薦

頭痛聖藥 腦新

頭痛!!宜速服

腦新如遇頭腦疼痛非常難忍時、頭目眩暈神智昏迷時、或讀書過度精神疲倦時、及惡醉宿酒未醒時、倘速服腦新可立見奇効、其効若響、服後三分鐘、頓覺頭目爽快神智清新、苦痛若失、有如夜月秋遊能有心曠神怡之妙此偉績確爲本劑獨具之特長、且雖連續服用、對於腦神經或心臟胃腸等、決無副作用、亦無影響、孕婦服用亦無害

主治：偏正頭痛・頭沉神昏 頭迷眼花・腦筋疲乏 精神憂鬱・面神經痛 宿酒惡醉・暈船暈車

藥價：四包裝…二角 七包裝…三角 十三包裝…五角 二十八包裝…一元 六十包裝…二元 百六十二包裝…五元

荒川長太郎合股公司

胃病良藥

諾餌妙散片

保護胃壁 諾餌妙散片之主成分、能掩蔽胃粘膜之全面、以隔絕胃液胃酸之刺戟、而得使胃內患部或潰瘍面從容就癒。

抑制胃酸 諾餌妙散片能吸收過剩胃酸、以降低胃內酸度、一方面又能收斂胃腺、以抑制胃液之過度分泌、而減少刺戟。

鎮止胃痛 保護胃壁與抑制胃酸、本係治療胃痛之拔本塞源作用、加之此劑另有止痛成分之配合、故益有鎮止胃痛之效。

【包裝】大粒 六片 一六片 四〇片 九六片 小粒 十二片 一〇〇片

主治：胃酸過多 胃痛 胸內痞塞 嘔酸 胃潰瘍 胃炎 噯氣 便秘 酒醉 船車眩暈

武田大藥廠 日本大阪市東區道修町 上海福州路一二五號 漢口江漢路

40(5)-128

詩人戀愛成功　法官當場判决
邵洵美中表聯姻
記一段民國十六年的往事

稜權

一件，判决邵洵美與盛佩玉聲請自由結婚案。

原婚人：邵洵美。

被婚人：盛佩玉。

主文：原被兩造，聲請自由結婚，應予照准。

事實：原被兩造，合意建築新家庭，合同製造大阿福。

理由：本院專重自由戀愛，製造大阿福，既有利於家國，復有利於身心之修養，特爲判决如主文。

中華民國十六年一月吉日

上面這一件風流判牘，在我們的新文壇上不但是唯一的，而且似乎也頗有歷史價值吧！因爲，這風流判牘製作當時，雖然自由戀愛自由結婚的呼聲，已經從海個智識青年口中一致喊出，但是事實上百分之九十九還只是喊喊而已。於是，借這新文壇上著名詩人邵洵美和盛佩玉自由結婚的機會，一批新作家詩人著名法學家又現任法官的吳經熊博士，寫下這個風流判牘，作爲提倡自由戀愛式結婚的宣傳品，確會引起當時一般人極大的注意。

原來邵洵美當時是新文壇上有名的美少年，與其表姊盛佩玉小姐，（邵洵美之父名月如，爲盛宣懷愛婿，佩玉女士爲盛宣懷孫女，盛澤丞姪女。）由談戀愛而進行結婚，於民國十六年一月十五日，在上海卡爾登飯店舉行結婚典禮，一時賀客來者，大都爲文學家和名宗家。在結婚儀式舉行以後，邵先生取出一本手冊，請諸位來賓題贈詩，以證驚艷；來賓紛紛執筆，各在手冊上或詩或畫或諧語百出，光怪陸離。較爲特別的是法學博士吳經熊，其時吳先生正任上海臨時法院推事，因爲是名詩人和名門閨秀的結合，又是法學家且是現任法官來作一個風流判牘，所以雖然是遊戲文章，却特別引人注意，也由於自由戀愛自由結婚上的確也盡了極大的宣傳力量。

白楊又愛上金燄

以肉感熱情而名震全國的幸運兒白楊，關於她的桃色傳聞最多，不久以前我們知道她跟高占非同居了，白楊是熱烈嫵媚，老高是强而直，所以搭配得倒蠻有意思，如今又來一個消息，說白楊又跟金燄好起來了；白楊是無往而不熱的，我想，事情不會全然是無中生有的吧？

高占非正式「脫輻」

諸作家請家乃關其作一風流判牘，以祝良辰，吳先生乃自己口述，由文學家滕固權充法庭上的書記官，筆記成了上

女人的眼睛

三媛

女人的眼是美麗的，無庸細說，有形容女人眼爲『秋波』者，『杏核兒』大都是靜止時候而計，『秋波』則指女人與情時送人之呼子也，杏核兒縱美麗，但亦不過美麗而已，秋波則不然，除美麗外而外，更加之呼子傳情而蠱人心魂也就此意而言，秋波之動人殊勝於杏核也，惡彈詞家對於女人眼睛之吟詠，大凡內容涉及女人者，則多々不離開眼睛，且多着重於秋波，爲杏核之美者雖有而不多見也，杏核中難於愛情無意，但亦正如秦少游之詞句，『乍是無情也動人』如浣花溪上見卿々，眼波秋水明，黛眉輕『妙手寫徽真，水剪雙眸點絳唇』以上兩句均係寫靜止時候之女人眼睛者，雖美麗而無情意也，此種句法，類多取欣賞態度，可屬之於『杏核』範圍中，秋波則復於美麗之外，尚有情意含蘊其中，是於動人而外，更使人顛而倒了者也，如李後主之菩薩蠻『眼色暗相勾秋波橫欲流』，又如蘇東波寫別離時女人的眼睛者，『中怕促歸輪，微波先泥人』以上兩句是寫女人眼睛者之美麗而含情意者。

奇病
美國一女性　三年不睡覺

蔡田

美國威海奧州，現在發生三年未曾一睡的病態女性，她名叫尼金倍爾康羅絲小姐，現年三十二歲，她自一九三七年起，至今未曾睡過一次覺，不過她在患此怪症以前，曾經香睡十七星期，康羅絲小姐的病名，據醫師麥拿博士珍斷爲慢性病嗜眠性腦炎，實際稱之爲『不眠性』是較爲正當的，她在普通人睡眠的時間，反倒讀書，縫紉或寫信，不過她的右手現在廢不仁，專以左手工作，她在患病以前，是充小學教員的，她期望着早日治癒能夠再登講壇。

聖誕節之夜

在今年昨晚又是聖誕節之夜，各個跳舞場，無不客滿，狂歡終宵，三十六元一客大菜，還要先訂，紅男綠女，好不閑，各個同時，難民收容所，也是『客滿』，也是『不』歡，終宵，但願那些在狂歡終宵的男女們，想一想無歡終宵的難胞吧！

歡迎投稿

憶戰前之巴黎印象（上）

※※※

在現時之巴黎，已沒有戰前那般的繁華，雖然戰爭的氣氛早已消失了好久了。

回憶到戰前巴黎的繁華景象，使人感到異常的感傷。

在巴黎，予我的印象最深刻的，就是愛斐爾鐵塔，其次是凱旋門，羅浮博物館，盧森堡博物館，和凡爾賽宮，拿破崙墓等名勝歷史古蹟之地，當我提筆寫這凡爾賽宮時，心中不禁起了一陣感傷，更憶及到上次歐戰之時，德國代表在該宮簽訂和約時之情況，猶映在我的腦中，不想到今日之下的國際局勢，竟翻然不同。

巴黎人民之私生活，也頗值得一敘，因爲法國民衆之私生活和此次法國之敗潰有很密切的關係存在着。

一、愛斐爾鐵塔

在巴黎，有一條貫穿巴黎城垣的河流，那就是塞納河，這條塞納河，很是寬濶，水平而緩，河的兩旁，都有花園排佈着，河中小汽船特多，往來的行駛着。那時迅速而平穩，坐在其中，非常舒適。河上橫列着一座々的橋樑，異常壯觀。巴黎的士女，常在橋上憑欄遠眺着，因此巴黎之塞納河，實可與倫敦的泰晤士河相媲美。

所謂愛斐爾鐵塔者，就在這塞納河畔。此塔高聳雲表，非常宏偉，高有九百呎，完全爲鐵骨所構成，因爲此塔適當巴黎市街中心，所以登臨塔上，四顧遠眺，巴黎四圍之景色，都可收入眼底。因此游人很多。

假使你帶有一具望遠鏡的話，從塔上遠眺可以看到巴黎的城垣外一座一座的砲台，和一些忙碌的法國兵士，他們負着保護着這繁華美麗的京都。他們並不是因爲德國突變後如此的，即使沒有戰事，他們也常駐於此的。因爲巴黎的附近地帶都是太平坦的平原—巴黎地方，實無可奈何的。德國此次的戰略，就是專注意這塊巴黎盆地。所以戰事一爆發，並不由德軍齊格菲防線而進襲馬奇諾防線，他却先用閃電戰術進襲比利時，盧森堡二國，而以不數日間已迫近法國邊境。遂向法國陣地猛攻，一面更命駐守齊格菲防線之德軍向馬奇諾防線猛擊，以牽制法軍，不得西進。而法軍駐於比利時邊境之軍隊，本不甚多，而軍事要塞之建築亦不及東部，因此造成法國之潰敗。

所以在此次戰爭未侵襲至法國之前，他們固然料不到德軍會由比利時，盧森堡境攻入，但是對此巴京之弱點，却是觀察得異常明白，因此在巴黎城周二十六哩地方，築了許多新型而堅固的砲壘，以上面配備着巨大的重砲，以環拱着這個京都。可是這次法軍潰退得一敗塗地，頗易攀挽，巴黎終告不守。

從愛斐爾鐵塔向下俯展，可以看到柏油鋪成的廣闊而清潔的街道，街道兩旁的密茂的樹木，整齊而有序次，道邊的建築，偉大而壯麗；街道中馳驅着最新型的汽車，長々的電車，從上面俯視下來的行人，渺小而模糊。所以愛斐爾鐵塔實爲世界建築史上之一大傑構。

二、凱旋門

當我憶及凱旋門時，心中不禁又多了一陣感傷。就以這次法國戰敗的原因，由多方面觀察，法國人口的稀少，也是法國戰敗之重要原因之一。雖然法政府採用了許多的方法以增加人口，其近年所採用的方法，約如下述：

（一）吸收移民。法國政府竭力吸收移民，並加施同化的工作，受他們法國化的教育。在數年前，法國政府曾把波蘭和義大利的人民，吸收了許多，而使他們受法國教育，而且更派給他們良好的工作，使他們忘記自己的故鄉而變成法國人。法國政府並頒佈外人在法居留有一年以上，就可以入籍（二）獎勵生育。法國的城市中，男人大多晚婚，而女子更又節制生育。這一種現象，實爲法國人口稀少最主要的原因。法國政府因鑒於此，所以利用教會中的人，命他們宣傳『節育是一種極大的罪惡，違反上帝造世界的本旨。』並且以改變人民的心理。並且訂了許多獎勵生育的條例，並且設立孤兒院，以收容私生子。（三）注重衛生。法國生率既然很低，而死亡率却較英吉利，德意志等國爲高，因此對於一切衛生設備，特別求得注重，以期改少死亡率。以上的三項辦法，雖有一部份的成効，但較之德國，實望塵莫及！而因人口生產率之太低，更間接影響一切製造工業，所以該國工業亦不很發展。

但我們靜心一到了凱旋門，就可以回憶到法國的全盛時代，拿破崙的戰功，當時法國的國威，遠播異域。而在這時，拿破崙爲了達到了軍事上的勝利，就在巴黎建造寬闊大街而以此門爲中心，藉以紀念他的戰功。這所凱旋門高達十餘丈，異常宏偉四周綠樹圍走，形成一個大廣場。據聞此門建築時共費建築費達四百餘萬元。在凱旋門之東南隅，有二條最繁華的大街，這二條街實爲巴黎之精萃所在。這二條大街，就是桑成利善大街和康果德大街，而康果德大街實爲世界第一繁華之街衢。

桑成利善大街，熱鬧非凡，車輛和行人都非常擁擠。街道的中間和兩旁都種植許多樹木，所以工人作工回家時，大多在該街休息，而一般兒童也在該街作各種遊戲。而街旁的咖啡館，却在樹蔭下，放着幾張小桌，供顧客閒坐，生意也相當的好。

康果德大街，異常寬大形成一個大方場，街的中央聳立一個大尖塔，據說此塔係從埃及取來的，下面有塔石一塊，約重二萬餘斤，上面的尖端也是一塊石塊所製成，重達五萬多斤。此塔聳立在街中央，非常壯觀。塔旁有二個噴泉，每天都不停的噴水。方場的四周，都排列着許多女神的銅像，所以此街的佈置實在非常講究。在法國的史冊上，對於這方場，有二件事值得紀念的；第一件就是拿破崙失敗後，巴黎被歐洲各國聯軍所攻陷，聯軍就在這尖塔屹立的地方，紮營駐軍。第二件事，就是普法戰爭時，法國軍隊大敗，法皇拿破崙第三被虜；普魯士軍隊，攻破巴黎時，又在該處露營。不知現今巴黎陷落，此街情景如何矣！

康果德大街，一到了夜裏，就越顯出他的繁華，那時電光交輝，和白晝相彷彿。而摩登的士女們，好像螞蟻一般，所以此街實堪推爲世界第一繁華大街，雖倫敦的最繁盛之特發加方場也有所不及！

三、羅浮博物館

在塞納河畔，有一所古地四哩的大廈，這就是所謂羅浮博物館。羅浮博物館在昔日，本是法皇的皇宮，所以面積有如此的廣大；而建築方面也極其優良，裏面的裝飾也異常精美，和普通一般的大廈不同，所以極其偉大而富麗。自改作成博物館後，凡一切價值鉅大的珍寶，均藏於此館內，而且裏面收藏之物富有藝術，雕刻品，美術品，均集有不少，雕刻品，有來自非洲埃及。美術品，大多出自名人手筆，畫法極爲精良，極有價值，法國的文化，幾乎完全在此館內。

國際趣味

美國的一老人

美國最近有一個年老的人，名叫威廉阿雷布魯克，他有一種特徵，就是浮在水面而不沉，也能在水上吃，睡，閱報或釣魚，他現在身高六尺一寸，重二百磅。

世界上的長人

埃及國亞力山大城的一個土人，名叫凱記撒德，可算是世界上第一個長人，現年廿六歲，身長九尺四寸，五分之一！現他還在向上昇高哩！

無烟聲電氣砲

最近有一個發明家，設計了一種特異的大砲，不藉炸藥的作用，而是應用電力作用，這砲的特色就是砲彈的射出，並沒有聲響而又沒有烟，使對方無從知道這砲彈的來處，可是這並不是一件可喜的發明，在這戰雲瀰漫的世界中，又多了一種恐佈的殺人利器。

國際智識

星雲進行速率

我們雖說地球環繞太陽旋轉，每秒鐘經過十八哩，它的速率每天超過一百萬哩，但是有許多星雲進行的速率每秒鐘行一千二百八十哩，據日本劍橋大學天文學教授說，現保持速率最快的，要算双子座中之一個星雲了，其速率每秒鐘可達一萬五千哩。

德意志的空軍

德國的空軍，一直在秘密的增加着，她們軍器製造工業的發達與精良，製造率是超出其他各國，現在德國的第一線飛機已有二千七百五十架至三千五百架了，比較準確的數目大約是三千一百架。

新光

紅的笑

企靜

我盤算我身邊的錢的來路了！

我這幾天來拚命的翻着這張快消融了生命的日曆，我約計着那封借錢的快信在那一天可以到，我想々我過去的老實，對於一個新做官的朋友處去借一百塊錢是不算多的，我更重唸一篇那封借錢信的大文章，按巧當然毫無問題，我寫了些憂鬱的秋天雨夜一樣寒酸的句子，『牠准會被打動了心』

但是信！畢竟在那算着的日子到了，那朋友終算相信了我信上的一半鬼話，寄來了一百塊大洋。

我走出郵政管理局的大門，我忘記了跨一層々的石級，幾乎跌了一交，我數着一張々美麗的花紙頭，我盤算着這錢的去路了！我走近了那ㄨ煙紙店的櫃檯，我的喉嚨怪癢亮地，買了一包三砲台，我跳上了黃包車，『南京大戲院暴風刦』的廣告誘惑了我的思潮，我的手點着向南的人潮中，我的身子跟着汽車的長蛇陣溜了去！

初冬的風吹在門前上有點沁涼，南京大戲院的門前站滿了人，紅的年紅，紅的姑娘的短裙，紅的嘴唇上展開了紅的笑……

我在一隻角落裏坐下了，這也許是不合邏輯的，在最熱鬧的場合中我永遠是最寂寞的，我有着寂寞的心情，寂寞的步子，但是自己快近中年了，中年的寂寞時常帶些蘋果酸味如的，在無意中抖擻起了青春的甜味，青春的活躍……

一個早熟的姑娘在我的前一排的左一個座位底坐下了，她很□鬆地在嘴唇上擦上一枝捲煙，我靜々地看着她像在找火柴的樣子，但是這對於我已經不是奇蹟了，我是常々在無意中火柴是做了犧牲品，這次當然不能例外，但是一個熱情的明朗的笑，那笑底功了一朵明艷的花，那花像正盛開在三月中。

時間滑進了黑暗，故事上表演了二個青年所遇到的暴風，但是熱吻像烙印般地打上了每個人的心，但無意中，那張花朶似的臉如常湊了各種描摹不出的邏旋了樣兒，我倆中間一樣地打上了一個無名的烙印了！

散場以後，我正想上那兒去滴吃一頓，但是心中像給一件事物，帶住了不能[illegible]很快，一張明艷的臉，正像一朵明艷的花，那紅的笑，像蛇的嘴咬住了我的靈[illegible]。

小說·戲劇共同特點

祝決

小說家和戲劇作家最要緊的，便是要使讀者或觀衆能夠充分的了解小說和戲劇中的人物，及他們的境遇。倘使不能將所寫的人物的圖畫，湧現於觀衆或讀者之前，那是差不多是失敗的作品，這一點，似乎在小說和戲劇的目的上，是相同的。

小說家是可以用敘述或描寫的方法來表現戲劇場上所表現的種種印象，他們雖都是公衆表現，但小說流行的範圍是比戲劇較遠。戲劇是向有限的觀衆表現，而小說則為無量數個人所誦讀；況且一本戲劇只多上演三點鐘，但一本小說很可以許多天看不完，這話決不是說戲劇的感人力不深，但不如小說之能永久與讀者相處，這一點，似為小說勝於戲劇。

本來，文學底職務，是在描寫人生，把任生命中底幾徵，把它表現出來；最方便的莫如小說與戲劇。可是小說全靠文學的記號來表演，究不如戲劇用動作現身說法來得深切。所以要深切的表現人生，自然當活現如生，表情入微，印象方能鮮明深刻。關於這一點雖然小說有時更較戲劇給讀者的印象更深刻，但於接受方面，那末戲劇是比較小說來得快。這一點，似乎是戲劇較勝於小說的。

況且，有許多人似乎看不出小說上所繪畫的想像的景色，所以總不覺得小說上所說是真的，不覺得在他面前有這許多人，而戲劇能用種々方法使觀者能了解能看得出，聽得見，使人們直接感覺着美，並且是可以激起人們的想像，而表現一人的動作是有力是真切，可以立刻激發吾人的同情心。孫得孫說：『戲劇是文學的藝術中最有力的，小說是最自由的』。這句話是不錯的，戲劇確有一種深透感情的能力。

戲劇的上演，是受着種々的束縛，小說則自由多了。小說家可以滿々地將社會上各種學問都引入他的作品中，也可以很自由地將小說中的人物加以一種批評；還有許多自然現象，如山嶺，海洋等々，用文字來描寫較戲劇上演出來完全了。戲劇祇能將劇中人的動作演出來，而此人的思想則決不能以『表情』傳達其心之所思，用盡種々方法佈景，雖近代戲劇藝術發達，然而究竟不如小說所描寫景的逼眞。這一點確是小說勝於戲劇而戲劇所不能及的。

總之雖然小說是小說，戲劇是戲劇，但是小說家和戲劇家，都要有許多人格在我們面前動作，使讀衆和觀衆要看得很清楚，而更加要使小說和戲劇中的人物的動作有一種同情對於他們，那末才發生效果才是小說和戲劇的共同目的的達到。

由此，得到一個結論，不論是戲劇是小說，有一件共同的特點。劇中人與小說中人都是有動作的，戲劇在劇場上表示動作而小說是用文學暗示動作。

冬裡底夜

曼東

風兒是顯然又加了勁，在拚命地刮。

還不過八點的模樣，在這冬夜。我打自一個人家底溫暖的房間出來，踏上了冷清々的道子，在糕房路上走。因為五分鐘以前還在溫暖的所在悠閒地談笑，而此刻突到了冷清寒冽的冬街，身心上都有着急烈的感應。人們打自熱鬧的場所出來，而突進了截然不同的境界，那心情除了回味剛纔的熱鬧外總還有些別的，這時的我，也正一樣。身體方面自然更易見那情形了，尤其在溫暖後的寒冽，眞是難受的。處在那樣的情形下，我徵々有些戰慄。

因為風兒過緊了，我拉上了大衣領，將面頰也給遮住，這樣頓覺又有了些微暖意而有了無窮的快感！這快感，比之剛才室內的舒適，是超過多々的。因而，我一路咀嚼着這快感，這有無窮甜意無窮憩貼的快感，自得地享受着。這時的心情，多少是有着自私的成份的，正像富人們躲在被窩裡自享着溫暖而忘了別人還在街頭受凍一樣。

這樣地，漸々也到了家所在的那條巷子，而這時的風，却更出奇的冷了起來，它直吹着，無容不鑽地吹着，因而在我底衣領縫裏，也寒々地不絕有冷風吹進來，吹上我底正發燙的臉子，直難受。是這樣，我寧肯更合緊衣領，將臉貼在那上面。這時候的夜的冷巷，車輛是稀了疏，所以不妨儘閉上眼，使我走去，何況這巷又是我走熟了的，本不用花一絲思想定走向的呢？於是，我便合上雙眼，無忌憚直進。

雖明是都被在走，但我心裏卻想這時許還會有一二明的行人，倘不幸撞了人呢，那可不糟麼？若碰了文明些的先生們還好，不然，至少也得被大罵一頓了。

正這樣想着，哪，事情可真發生了。

『嗯——』一個低徵的帶病態的人聲。

這時，我腳下便軟綿々地碰到了什麼。

我一驚，急忙了轉來，心想：

『糟糕，可真碰到了哪！』但，也因為那聲音特別，我又以為不是人。

然而，不是人，是什麼呢？呵，想到這一層即使一個在白天主張無鬼神論者如我，也給嚇出一身冷汗，在這冬夜。

在驚懼裏，我急的張開眼一看，顯然的，面前沒有東西！

但，借了遠處的燈光，我低下頭一望，『啊！……』我不禁叫了起來。

一個人，一個人！

人倒是不是的。但那人竟躺在道正中，且橫着躺在地上。我想，這東西算不行，橫着躺在道中，倘使來了車輛可怎麼辦呢？不是會被輾死麼？

我曾讀過一個作家底小說，那作家也會和我一樣碰到這麼個東西，那作家後來一看，竟是一個醉了的異國女郎，後來他們竟因此而有了一段羅曼史，因此，我想這傢伙莫不是也醉了麼？

於是我低頭仔細一看，『嗯々……』又是那低微無力的聲音，顯然，這是呻吟聲，全不是一個醉了的人；而且是一個男的，一個怪老怪老的男子。

惻隱的心在我心中動了，可能時，我是該抱他起來的，我記得我看過那篇小說的作者便是抱了那女人進自己家去的；但我不能，因為，第一是這裡離我底家還有好一段路，第二，我們這時底社會是不許可那樣的。

但我終於俯下將他移到牆邊，因為這樣可避免人時，或車輛碰想。當我移他時，他還『嗯々，哎々々』地徵哼。

這樣，我便糊々塗々地回了家，這一夜我失去了好睡。

翌晨，當我出去時，重經過那裡，我看到許多人圍着。

『一個死屍！一個死屍！』孩子們那樣嚷着。

為了昨夜底事我也擠進去一看，但他，—這可憐的人—已被蒲包遮蓋着，面目不能辨了。

身旁一個中年人苦皺着眉頭說：『這是眞正饑凍而死的一個不幸的老人！……唉，昨天，也許還很好呢，如果那時有人給一些衣服穿，或至少給一些食物，他，他是還會好々活着的。……』

『啊，他——』我忘形地喊了起來，引得大家都舉目向我直望使我不得不溜開步跑了然而這時我総覺歡然我心頭說：『這是！』

我底罪惡，我底罪惡，不幸的老人哪，想不到，在你臨離人世的當兒，你曾和我有過一個奇特的因緣！

一天的社會新聞

曉軼

最近閱讀一般日報的社會新聞是很感到苦悶的，原因是社會新聞內容太集中，太單調了，不但容量的社會新聞擴展上缺乏變化，那時間的縱展上又是始終站住了不動，像在天々溫習功課，不但感不到新趣味，更是相反了心懷的願望的，所以確是會感到閱讀苦悶的，並且可說是天々一樣的，怎會不苦悶呢！

當然，社會新聞在告訴人社會多時不進化，只記留些社會病態，新聞內容確是只會集中化與單調化，自然閱讀時也只會感到苦悶了。

屬的，新聞內容多數是苦悶材料，給予讀新聞裏的人，事，和物只是充滿着苦悶氣息，叫讀者讀了又怎會不生苦悶呢！

整個社會浸潤在苦悶的流液裏，社會上人的生活乃鎖閉在苦悶的深淵裏，新聞內容那裏，會找到了不苦悶，苦悶的生活群讀苦悶的新聞，更不會不感受苦悶的了。

到底社會新聞內容糟到怎樣，會給予閱讀上不少苦悶？

一天的社會新聞是這樣了，差不多天々這樣的吧！大抵十分之九是這些——很象徵着生活過程的末一階段的三個步驟：一，遭受打擊。二，努力掙扎。三，最終結果。

生活打擊之部，這一類的新聞是一個『加』字可以包括盡的，衣，食，住，行上的一切消費，抽提定率的加高，差不多沒有一天不見到的。這是發源於經濟不良制度的惡性結果，也是社會病態的直接影響。

生活掙扎之部，這一類的新聞是可分兩個途徑：一是正當的，一是墮落的；前者是拚命奮漲和求減提高的活動，與要求實現穩定生活的怠業行動，後者是財的物的佔奪性的活動。這兩個途徑上的活動是『加』字的反應，也差不多天々會見到的。

生活終結之部，這一類的苦悶也有兩種，一是自然的，二是自力的；前者給驚樂使滅的，後者不願意而墮落禁滅，用自己毀滅的力來撲滅的。這也是『加』字的另一反應，竟天々可多看見到。

窮了，一天的社會新聞，十九是窮態，除了『加』，『搶』，『毀』，『死』，佔去不少篇幅，還有些什麼？天々老是這樣，閱讀上那裏會不感到苦悶呢！背秩序下社會的不安的變化也可認識了。

歸宿

葦荻

母親，你是我生命的源頭，我是你生命的延續，我們原是一個分不開的生命呀！

母親，我時刻需要你甜蜜的吻，含着熱淚的笑，親切的叮嚀。為着，我不能有一刻缺乏『愛』的灌溉。

母親，當你的手在撫摩我黑髮的時候，我知道你在屬開了美麗的夢幻；你渴望這小生命在人間開出一枝彩艷的奇葩來。

可憐的老母親呵，你現在失望了！因為你孩子有個和你的『希望』相反的『希望』：

母親，有一天，我要病死在你的懷中，雖然，這會流下你深心哀傷痛的眼淚，可是我却靜々地安眠了。

生命就那裡來，把它送回那裡去，這是眞々的歸宿呀！——回到來的去處吧！

冬夜漫記

王煙塵

天空裏鑲着許多閃爍明滅的星々，上弦的月兒高傲地出現在群星的當中，西北風吹着枯黃的樹葉發出瑟々的哀鳴，寒光下的樹影分外清明，……這一切冬夜之景是含有多麼濃厚的詩意呀！我在孤燈下提起了筆桿，想寫出一個美麗的詩篇，然而我忽地自認我是太不自守分了，因為我是凡夫，我不是詩人啊！

孤燈似乎已乾了油，漸々地微弱無力下去，窗子是洞開着，窗外溜進了一片水銀色的月光，光月把我肥大的影子推到地上，我回頭一看，儼然對影成兩人，我不會孤單了嗎？可是我，仍舊是孤零々的一個人，這個情景倘於一個老人，就會叫他懷古，這個情景倘於一個年青的女人，也許會喚起她的情思，這個情景倘於我，當然只有令我思鄉了。記得大詩人李白的一首絕句，再適合於此時此地的我也沒有了：『牀前明月光，疑是地上霜，舉頭望明月，低頭思故鄉！』

遠々地傳來一陣胡琴的低吟，還有是尖銳而凄涼的少女的歌聲伴奏着，那凄涼那鄉人眞有點彷彿於『泣孤舟之嫠婦』。那聲調是江南某一個村落的產物，是我的鄉音呀！我再沉靜的一聽，那如泣如訴之音樂聲聽出來，我不知是怎樣的感觸了，忽然，我決定去拜她到我房子裏來，我們親熱的談一談，我們雖相逢不相識，因為我們同是『天涯淪落人』呵！

我在街道上找了好久之後，又帶着一腔的失望歸來，我茫然地倒在床上，明月向我徵笑着，似手在說：你母親在想着你呢，可憐的人兒啊！

好久，沉靜的空氣中有飄來有門外乞丐的呼々的呻吟和三層樓上的打牌聲，這兩種極端不同的聲息，合而奏成了人間最悲和最樂的交響曲，我們在火爐旁盡情作樂的公子哥兒們，請你們步下高樓，到馬路旁看看水門汀上縮成一團的可憐虫吧！公子哥兒們，請你們節省了一些無謂的銷費，來拯救那垂危的人的生命吧！吶喊的儘管在吶喊，呻吟的儘管還是呻吟，享樂的儘管還是享樂，完竟人間的哀樂貧富似乎是成了定律，各不相涉的讓各方步向極端！

我不斷地想着，胸頭好像壞了許多石塊，覺得沉重而難堪。再看々屋內掛着孤燈，孤燈越來越憂鬱，似乎故意來麻痺我的神經。我不禁從床上跳了下來，作一個長々的呼吸。再聽，遠々的寒巷里傳來了斷續的狗吠，飄在沉靜的空氣中，倒也好聽。於是我再提起我的筆，因為我曉得惟有我的筆尖才能吐出我無告的苦思！

果實

王塵

一

不知是誰家放出那一縷和暖的風，它告訴最冷的人們說，春來了。堆積在草原及山林上的皚々的白雪，也漸々地溶解了。樹枝頭的芽兒欲放出青眼，蟄伏在土中的蟲兒也要爬出來覓食，整個大地都在甦醒與復生中。

寺廟前的一片田園是荒蕪的，泥土一塊一塊的龜裂，也一天一天的結實了。聽說以前是一片肥美的農田，自從共匪為患後，農民遠々的流浪到異鄉去，當然無從施肥和下種，以致形成了目前的悲涼的景象。這句話已深深的種入了鄉民們的腦髮裡去了！

二

就在這回春的消息以後，一個老態龍鍾的老人回來了。老人的鬚髮都很白，白得像方才融解的白雪一樣。然而他的精神却非常之強健，他能一手執槍一手荷鋤的工作，鋤頭是會翻鬆了泥土，除去了種植生機的障礙，槍桿是會除去了殘殺生民防害民食的共匪。

老人的力量很是孤弱，可是他的工作却非常之努力。每天當太陽未出的時候，老人已先出來了。當太陽回到山谷裏去的時候，老人還是捨不得回去。天氣好，老人工作得有勁，天下起雨來的時候，老人帶了一頂草笠，仍舊努力的工作着。

老人閒鬆了地土就把一顆一顆的種子播種下去，乾燥的天氣老人會勤勞地澆水灌水，水太多時老人也會想法導水出園，總之，老人是把一滴々的血汗種了下去，他希望在明朝有一個豐美的收成。

三

老人一天一天的老過下去了。他的背都彎成一個弧形，他面上的縐紋就有點像樹皮，他走起路來總是一跛一跛的，而他每天亦莫不以一跛一跛的步態細心巡視他所種下的嫩芽。

種瓜得瓜，種豆得豆，老人以心血所栽培的小果樹，也還着老人的希望而長大。

一天，老人正提着一桶的水灌溉小果樹的時候，後面忽然有個小孩子，張着大眼的眼光熱望地問。

『老伯々，你的果樹什麼時候才可以結成一粒又紅又大的果實？』

老人會心地笑了。

『孩子，你等着，只要到了明年的春風來了的時候！』

過了一年，孩子急地追問着。

『老伯々，現在不是春天了嗎？你果樹上的果實呢？』

『快了，孩子，只要等到明年這個時候』說着，老人微々地苦笑了！

四

又是過了一年，春風々地吹遍了群山，吹綻了原野上的白雪。果園中結滿了壯大的果實，又紅又艷，孩子們喜悅地滿了朱食，他們沒有一個會記到果實的種植者的老人，原來老人已靜々地死去六個月了。

海

各國貨物運送
一切報關事務
送貨汽車海上搬運

海陸公司

上海靄勒路一九八一號 閔行路八三
電話 四三三〇六四號 三八九九號

確實 迅速
輸入貨物 通關運送
樋口通關所
上海百老滙路第一八二弄（百祿坊）四五，四七，四九號
電話 四〇二六三號 四三四七四號 四三八〇〇號

玻璃，琺瑯，陶磁器，原料及藥品，金剛砂
錳粉，鉛粉，紅丹，各種工業藥品，洋式橱
房器具之玻璃料器，陶磁器，保險玻璃
切玻璃刀
金星洋行
上海北四川路八七二號
電話 四〇二四〇 四〇九〇〇號
支店 漢口，南京，蘇州

手縫針。縫級機器針。
蝶鉸。鐵工鑪。
帽掛。各種廉價品。應有盡有。
新昌五金號
上海武昌路九一號
電話 四五九五二號

華中水產股份有限公司
營業種類
（一）生魚類之販賣市場之經營與生產物之賣買
（二）汽航『打網』漁業，機船底曳網漁業
（三）製冰，冷凍，冷藏，漁獲物搬運，以及其他附帶於上述各項之事業
本社 上海楊樹浦麥克利克路三五號
電話 五二三八〇 五〇〇二六

原利一法律事務所
辯護士 法學士 原利一
四川路一一〇號四川大樓三七一—三九號房間
電話 一四二一七號
住宅電話 四五三九六號

古賀法律商標事務所
一，日華法院民刑事訴訟代理
一，常年法律顧問及管理房產
前日本司法官 辯護士大律師 正七位 古賀光豐
本務所（上海九江路臺灣銀行三樓 電話一七六六〇號）

營業科目
測量儀器 測候儀器 測圖儀器 度量衡器 光學機械 計算器 打字器 事務用品 化學機械 製圖用紙
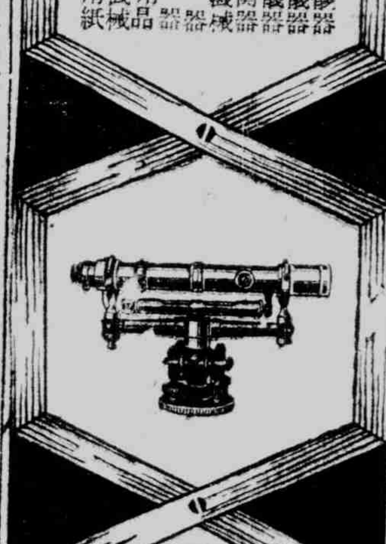
内田洋行 上海支店
上海宇山路 電話02 4624 3401

回力球
逢星期六日 連賽二場
日場二時半起
晚場八時起
星期一至星期五 每晚八時起賽

雙斧牌
雙斧牌香煙尺男女老少之良好侶伴也

華生煙草公司出品

最高級
淋疾

鹽野牌
奏效如神！
徹底除濁！
絕不復發！
【包裝】二〇片 一〇〇片
製造發賣元 鹽野義商店 大阪市東區道修町三丁目
上海出張所 上海西華德路七〇號
無色化學療法劑 五淋拿根片
SU—新民6

日語講座
最新日本語法
龍孫編著

F・以『召ス』代替『呼ブ』（叫）『着ル』（穿）『逢フ』（合）『乘ル』（坐）『入浴スル』（洗澡）等

オ召シデ御座イマスカ（是你叫我嗎）

コノ洋服ヲ召シナサイ（請穿這西服）

コレハオ氣ニ召セバ差上ゲマセウ（這個若合你的意，我就送給你吧）

毎日自動車ニ召シテ役所ヘイラッシャイマス（每天坐汽車上衙門）

風呂ヲオ召シナサイ（請洗澡吧）

G・以『思召ス』代替『思フ』『考ヘル』（想）

貴方ハドウ思召シマスカ（你想怎麼樣）

H・以『下サル』代替『呉レル』（給）

コレハオ母サンガ下サッタノデス（這是我母親給我的）

ビールヲ一本下サイ（請給我一瓶啤酒）

I・以『上ガル』『召上ガル』代替『食フ』『食ベル』（吃）或『飲ム』（喝）

貴下ハ御飯ヲ上ガリマシタカ（召上ガリマシタカ）（你用過飯了麼）

アナタハビールヲ上ガリマスカ（召上ガリマスカ）（你喝啤酒麼）

（452）

大上海廣播電台
——日本語講座播音教程——
（每日下午六時三十分播）

第五七課　地處之□止（一）

カラ（起點）　從　跟

迄デ（終點）　ヘ（方向）　ニ（地處）　到　上

前ヘ進ム　往前進。　後ヘ退ル　往後退。

左ヘ曲ル　左轉灣。

右ヘ曲ル　右轉灣。

貴下ハ何處カラ御出ニナリマシタカ　你從那兒來？

私ハ東ノ方カラ來マシタ　我從東邊兒來。

集會所カラ參リマシタ　從公會上下來。

茶館ノ集會所カラ參リマシタ　從茶會上下來。

貴下ハ今何方ヘ御行デニナリマスカ　你現在上那兒去？

私ハ南ノ方ヘ行ク積リデス。　我打算到南邊兒去。

一寸友達ノ家ニ參リマス　到朋友家裡去。

一寸親戚ノ家ニ參リマス　到親戚家下去。

君、一度私ノ店マデ來テ下サイ　你到我行裡來一趟。

(118)

蘇省强固保甲組織
厲行聯保制度
已令城鄉各區切實遵照

各地通訊

△中央社鎮江通訊　鎮縣府奉蘇省府訓令，以轄境城廂內外鐵路公路及通航河流，沿線所有各區鎮鄉村，應厲行清查戶口，强固保甲組織，實行五家聯保，在此冬防時期，尤須徹底注意，並將辦理情形，隨時詳細具報，縣府奉令後，已令飭城鄉各區長督飭各圖各區圖長切實遵辦。

安慶
東流廣豐圩　近將開始冬修

△中央社安慶訊　懷寧縣屬東流廣豐圩，東堤險段，約有八華里之遙，歷年每屆春季，山洪暴發，險象環生，居民大有夜不安寢之苦況，旋由某紳設圩工委員會，委員長汪〔…〕督促興工，以〔…〕近兩年來，情況〔…〕前不久，不特年來激增，即由〔…〕委員〔…〕決定開工冬修，現已呈報縣政府當局，撥〔…〕應用材料。

天津
中日國交條約成立　黨市部開會慶祝

△中央社天津訊　中日國交條約，自上月三十日，在南京正式簽訂後，中日兩國前途，從見敦睦，東亞和平之基礎，於以奠定，彼此行見中日兩大民族，彼此推誠相愛，攜手協力，增進兩國間之共同福利，確保東亞之永久和平，消息傳來，舉國歡騰，中國國民黨天津特別市黨部委員會為表示深刻之意義，以資慶祝起見，特於十二月十七日上午十時，在特一區市黨部大禮堂，召開慶祝中日國交條約成立大會，計出席委員張燕僑、劉兆元、張毓九、徐廷幹、曹秀山、王學孚，及科長總幹事以次之職員並下級黨部委員均行參加，會場情緒熱烈，盛況空前，開會如儀後，由張燕僑委員主席致詞，揭示三點意見：一、擁護中日國交條約，二、本黨領導民眾實踐條約，三、本黨領導民眾自強不息等語，繼由徐廷幹、張毓九、劉兆元等相繼演說，並讀賀電，後由主席領導高呼口號，一、擁護中日條約，二、擁護汪主席，三、實行三民主義，四、實現大亞洲主義，五、中日滿聯合起來，六、建設東亞新秩序，七、打倒蔣介石，八、剷除共產黨，九、中日和平萬歲，十、汪主席萬歲，十一、中國國民黨萬歲，十二、中華民國萬歲，呼畢即行閉會。

廣州市財政局　開征特種娛樂捐

△中央社廣州通訊　市財政局，為充裕市庫，特計劃開征特種娛樂捐，（即麻雀捐）花捐鮮魚蝦介入市處及廣告捐等四種，昨已發出佈告，定於本月廿五日開始征收。

浙省營業稅收處　奉令準備撤銷
併入財廳設科辦理

△中央社杭州通訊　浙省營業稅處，自由財廳長兼理以來，對於稅收整理，權力〔…〕萬餘元，自月收三萬餘元增至七萬餘元，茲以根據財政部訓令，將營業稅處裁撤，併入財廳設科辦理，現已準備結束，約下月初旬，即可將營稅處實行撤銷。

第十章　大錯
（二六）　（秋雁）

但她的表面上，却然『但是，不論如何，我總無顏去見寄父的了！如果去時，對於這件事，我又將用什麼話語向他述說呢！』她在半響之後，忽又如此嘆噫起來。

『這倒是真的，不要說是你了，就是我，也沒有面目去見他呢？如果依照規矩的話，他竟是很不錯的一位寄丈人，我不是還得把他叫得好聽一些麼？』小張說到這裡，也不自禁的笑起來了。

『但我不比叫你，總得要回家去，不能老是住在校中的！一回家去，就得和他老人家見面，萬一竟給他瞧出破綻來。豈不丟臉之至？我倒真有點擔心了！』

『咳！孩子！這又併不真是你的家，何必如此的系戀？而且，我看你也是心腸很硬的，對於自己的家庭，親々的母親，一不洽意時，要離開便離開了！現在對於這一個假的家，還有這一點是叫得玩々的寄父母，又有什麼捨不得的理呢！』

琴兒對於這一番離間的話，雖不見得就完全見聽，但心中卻也有些為之動搖了！因又躊躇著說。

『然而，這是不可能的，因為校中不久便要放假了！一待放假之後，不回到我寄父的家中去，你叫我又回到那裡去？』

『哈！我說你獃，如今看來，你這人真是其獃不可及了！』小張忍不住又笑了起來。『你且想々，你自家現在已是如何的一種身份？不是很不錯的一位小張夫人麼？既是小張夫人，自然和小張先生同居在一起，還愁什麼住宿的問題！所以依我說，乾脆的連學校都不必再上了，明天我就同你去找你那最合意的屋子！』

琴兒卻也懷了鬼胎正在愁着呢，因在一般同學中，據她所知，就有不少的促狹鬼，整天閒着無事，專在找尋人家的錯處！像她如今遭了小張的蠱手，生理方面要起極大的變化，那是可以不言而喻的！萬一竟給她們瞧破了這秘密，這正是最好的一樁新聞，那裏還會為她稍留餘地，定要沸々揚々地傳說開去，到了傳得全校皆知時，又叫她將置身於何地？所以，她很有點怕上學校了！一聽小張之話，倒是深合其意？因此，她又彷徨地說，

『然而，今天我到這裡來，我寄父已是知道的了，到了明天，我倘不回家，又不回校，他一定要找到這裏來，一旦相見之下，不是要把我窘倒了麼？』

今日電影

融光　開映『花月佳期』時間二時半，四時半，六時半，八時半，價目六角，兒童二角

威利　開映雷電華偉大鉅片『比翼雙飛』時間二時，四時，六時，八時，價目金四角，六角，兒童三角

百老匯　開映周璇、舒適主演『蘇三艷史』古裝哀艷鉅片，時間二時，四時，七時，價目四角，五角，兒童二角，二角半

金光　今天開映慶祝特別節目全部五彩米老鼠，精彩悅目，滑稽突梯，時間二時，四時，六時，八時，（價目）三角，二角五分，兒童一角五分二角

金光劇場　女子越劇羅雲娥相雅珍張臣全班合演，日戲『四本可憐的養媳婦』，夜戲『全本碧玉簪』，（日戲時間）一時，二角三角，（夜戲時間）六時，四角五角

滬西中華　開映中華電影公司發行時裝偉大鉅片『亡命之徒』袁美雲主演，時間一時，三時半，七時半，價目一律三角四角

虹口中華　今天開演歷史佛教鉅片『濟公活佛』一光照等主演，時間二時，四時半，六時半，八時半

南市中華　開映中華公司發行古裝風流鉅片『孟姜女』周璇主演，時間二時，四時，七時半

山西　開映時裝偉大鉅片『鄉下大姑娘』袁美雲主演，時間二時，四時，七時，九時，價目樓上一律三角，樓下〔…〕『兒童二角』

金城　『孔夫子』時間二時半，五時，九時一刻，座價七角，八角，一元，一元二角的

杜美　開映『鐵人馬』時間二時半，五時，七時，九時一刻，座價四角，六角，八角

國聯　開映『落金扇』時間二時半，五時半，九時一刻

平安　開映『花月佳期』時間三時半，五時半，七時，九時一刻，座價六角，八角

國泰　開映『人慾』時間三時，五時半，九時一刻

浙江　開映『鐵蹄與鋼』時間二時，四時三刻，七時，九時一刻

大光明　開映『青春時代』時間二時半，五時半，九時

大上海　開映『花醉月』時間二時半，五時半，九時一刻

光華　開映『血雨腥風』時間四時，六時，八時，價目三角，四角

西海　開映『小人國』時間二時，四時，六時，八時，價目三角，四角

麗都　開映『風流寡婦』時間二時，五時半，九時一刻

明星　開映『閨怨』時間二時，四時，七時半，九時半，價目三角五分

恩派亞　今天開映『杜十娘』時間二時，四時，七時，九時一刻，價目三角，四角，五角

卡爾登　開映『舞宮風月』時間二時半，三時，五時，九時，價目三角，四角，五角

中央　開映『紅線盜盒』時間二時，五時，七時，九時一刻，價目四角，五角，六角，七角

亞蒙　『三娘教子』時間二時，四時，七時，九時半，價目三角，四角

南京　開映『懦夫』時間二時〔…〕

大華　開映『妹々我愛你』時間二時，五時，七時半，九時一刻

新光　開映『隱身女俠』時間二時半，五時，七時，九時一刻，座價七角，八角，一元，一元二角

大上海廣播電台播音節目
十二月廿六日（星期四）（週率九〇〇）

上午一〇、〇〇　唱片（粵語）轉播大上海
一〇、二〇　家庭節目（手術的起原）轉播大上海
一〇、四〇　唱片（中國音樂）轉播大上海
一一、〇〇　唱片（京劇）
一一、一〇　教養節目
一一、三〇　宗教講座（宗教與輔助政治教育之利器）下午杭州日報佛教會隆定法師
一一、三〇　唱片（中國音樂）
一一、五九　報時
下午一二、〇〇　報告新聞（英語）轉播大上海
一二、二〇　唱片（美國的）
一二、二〇　唱片（西樂）轉播大上海
一、二〇　唱片（彈詞）
一、三〇　報告新聞（北京語）轉播大上海
一、五〇　唱片（越劇）及
二、〇〇　報告新聞（北京語）
二、三〇　經濟新聞（上海語）轉播大上海
三、〇〇　休息
三、〇〇　休息
四、〇〇　兒童節目（一、兒童新聞，二、自然知識『鳥的知識』，三、故事『君女努力記』，四、歌唱）
五、〇〇　少年節目（湘鄉說事「安慰路格拉斯知縣」國樂）
五、三〇　報告新聞（廣東語）
五、三〇　日語講座（杭州話講師寄仰前女士教科書『中日會話集』『皇軍將兵之慰問』）
六、〇〇　教授日語
六、〇〇　新聞
六、一五　演士傳訊
六、二〇　政治講演
六、二〇　西洋音樂
六、三〇　報告新聞（上海語）
六、三〇　日本音樂
七、〇〇　遊藝（女子越劇『白蛇影』中國古典音樂遊藝部）
七、三〇　休息
七、四〇　唱片（歌唱）
七、四五　報告新聞（英語）
八、〇〇　唱片（申曲）
八、〇〇　及報告新聞（杭州語）
八、三〇　遊藝（申曲）轉播大上海
九、〇〇　報告新聞（北京語）轉播大上海
九、〇〇　報告新聞（北京語）
九、二五　遊藝（京劇大鼓）李妙芳　轉播南京
九、五〇　時事講演（北京語）轉播大上海
一〇、〇五　報告新聞（北京語）

杭州廣播電台播音節目
十二月廿六日（星期四）杭州時間（週率九九〇）

感冒猖獗
謹防波及

寒波襲來，感冒猖獗，一人患之，瞬息蔓延全家，倘一疏於調治，則彼可怖之肺炎，肺結核等，亦有因而繼發者。所謂「感冒為萬病根源」非無因也。預防之法，唯有補給身體以大量之滋養素——維他命ＡＤ。

唯此ＡＤ，始能强化鼻腔及呼吸器官之粘膜，賦與細胞活力，發揮抗病機能。「哈利巴」係由世稱維他命寶庫之鯊魚肝臟有効成份製出，每粒均經科學方法嚴密測定，維他命含有單位，異常正確，少量能奏大効，即為本劑之特長。至其易服易化，價廉品高各點，更非一切外貨所能追及。

聖魚肝粒
哈利巴
包裝　壹百粒・伍百粒
總批發處　上海、日邊洋行
(12)HV 67

南市中華路方浜橋
中華大戲院
南市電話（〇二）七三五七

准于廿五日起連映三天
今天外國冬至
開映時間　七時　時半　時
主演　周璇　徐風、白燕、韓蘭根、諸大明星通力合演
國華公司出品　古裝義烈鉅片
孟姜女
監製　柳中浩
座價　樓上　四角　三角　樓下　二角　軍警幼童　二角　一角
中華電影公司發行
廿八日開映　張翠紅主演　秦香蓮　藝華公司出品

滬西曹家渡五角場
中華大戲院
因各界要求重映
只有今天一天
袁美雲　王引　合演
亡命之徒
注意明天獻映馳名野獸恐怖驚險巨片
恐怖蠻荒
開映時間　一時　三時半　七時半　每逢星期日加映上午十時一場
票價　樓下一律三角　樓上一律四角　軍警幼童一律半價　日夜同價
連日擁擠務請早臨

792
華樂飯店
照常營業
汽車接送
安全便利
招待週到
愚園路七九二號
電話二〇〇七六

特約代理店
GK
桑野五金號
上海虹口閔行路八二八四號
電話四一六七二號四三〇五八號

提籃橋匯山路
百老滙大戲院
今天　二時　三時　四時　七時　五時半　四角　二角　二角
周璇　舒適　主演
古裝哀艷鉅片
蘇三艷史
一心一德玉堂春
多情多義王金龍
（今天最後一天）
明天開映　刁劉氏　顧蘭君　徐欣主演

北江西路靶子路口
金光大戲院
（時間）二時　四時　六時　八時
（價目）三角　三角五分
聖誕佳節特別獻映
全部五彩
米老鼠
脫鮮悅目　精彩萬分　滑稽突梯　五本五彩

金光劇場
（日戲）一時　二角　三角　四角
（夜戲）六時半　三角　四角　五角
相雅珍　羅雲娥　張素臣
日戲　四本　可憐媳婦
夜戲　全本　碧玉簪

權雷比亞牌
無線電收音機
長波短波　擴大機　各種零件
各種收音機

山中電機株式會社經理店
泰華無線電公司
北四川路三六六號
電話四六六四一號

美國何故對渝借款

渝府抗戰力之大部份源泉，從來端賴美國對渝財政援助，得以維繫，事實如此無庸諱言，同時於此亦可窺見日美間國際感情對立之由來，我人試就最近之事實，以檢視美國對渝援助之一斑。

一、援渝之本質

歸納說來，美國所取之對渝財政援助，在事變以前，蓄想培植無形中爲美國輸出士要市場之中國購買力，經濟的作用甚爲濃厚，迨事變發生後，前者之作用已顯然減輕，其重點已偏重於想藉此牽制日本之大陸政策，經濟之打算已置之腦後，實行對渝作經濟援助矣。

已往七年中，美國之對華供給借款數額，迄至本年十月止，其總額約爲八千五百萬美元，據美國官方所傳出消息，迄本年十月中旬止中國之對美償還數額，約達三千五百萬美元此項借款係以中國之特產物鎢，錫，桐油等經由滇緬公路，越南，香港等地以運往美國，惟時至今日，因日本採取封鎖渝府政策，較前益爲嚴密，此等物品即使不能如契約所規定，源源運出，迄今日上述各物資輸出額，據一部分人之測定，謂有一千八百萬美元，償還不如契約所規定順利進行，似屬實情。

二、美國對華經濟政策

美國對華財政援助，開始漸露圭角，當爲一九三一年設定之購買小麥基金，因是年中國全土適鬧飢饉，故美國便供給中國此款，藉資救濟，繼爲一九三三年之經由復興金融公司之手，以棉花，小麥，小麥粉等折合之五千萬美元對華借款成立，此借款在政治上頗有名，中國政府當時以某種稅收及其他收入，作爲此借款之相保，其中如對於捲於，小麥粉，棉花，綿絲，火柴及士敏士等統稅，亦包括在內，償還期間定爲三年，但此項借款，曾引起於中國有利害關係之各國鬥所不滿，英國首先表示强硬反對，謂此借款係違反一九二〇年所訂立之四國對華借款協定之精神，按該協定係規定日，英，美，法四國之對華公共借款，必由四國銀行共同舉行，又日本政府亦反對此項借款由外務省情報部明確聲明『外國之對華援助，若含有軍事並政治之色彩，故日本有反對此項財政援助之權利』云，又當時與南京國民政府反對之西南政務委員會，亦表示反對意見曰『此種借款，必係供南京政府增强實力之用，故此舉實乃美國干涉中國內亂之舉』，華商紡織業者，亦申訴其苦衷云『政府特意用借款購入之美棉，一運抵上海，紡織業者便行棉花之囤銷政策，因此棉花交易市場，完全陷於紊亂狀態』，各在自己立場，提出反對，結果此項借款供給數額，僅止於一千七百十萬五千三百八十五美元零八角，其中一千萬元，用作購買棉花，六百萬元購買小麥，剩餘者悉數購買小麥粉。

三、事變後之借款

迨中國事變一經勃發，美國對蔣介石政權之財政援助，愈見積極與露骨化，此爲周知之事實，首先爲一九三七年之初，美國進出口銀行總裁貢松氏與國民政府財政部及交通部間，協議輸出鐵路材料之金融援助，成立一百五十萬美元借款，繼爲當時之中國財政部長孔祥熙，與美國財政部交涉，中國購買黃金事宜，以美國售與中國黃金作交換條件，而根據一九三四年訂立之外國收買美國白銀辦法，美國將購中國之白銀。

但美國所移交與中國之貴金，依然由美國內保管用充法幣之安定基金，翌年三八年，又有同樣之美國進出口銀行之二千五百萬美元對華借款，但此事表面上，係作爲美國將農產物及工業製品運往中國，而由中國購入桐油之用，至其實際情形，則此大部份款項不僅用充經由緬甸公路購入運貨卡車及汽油等，抑且於事前與英政府開有充份之諒解，而與英國採取共同之步調者也，當時日本外相有田八郎，曾聲明日本對於此事實不勝遺憾之至，日美間之感情與如此項借款之含有軍大危險性者云云，嗣後日美二國間之對立性，以此項援渝借款，漸次趨於表面化，湊巧在如斯推移之中，歐亞兩洲之情勢對於美國愈趨不利，至是美國之金元外交，乃愈見露骨化，一方面並考慮美國對全體主義國家攻勢之防衛方策矣，是即美國將進出口銀行之放款限度，倍額擴張爲一億美元，同時將供給各國借款之數額，每一國較現在總額更可增加二千萬元，以上述二點作爲主題，成立對外融通資金法案，法案成立後不出旬日，美國又於三月七日發表二千萬美元之追加對渝借款，此項新借款又是經過進出口銀行之手，交給中國，其辦法爲中國用該借款向美國再追加購入運貨卡車及建設道路之機械等，而以中國出產之錫輸出美國，以償還該借款。

四、日美對立之全面化

日，德，義三國之締結同盟，全體主義國家向舊勢力，國家群攻勢之積極化，已爲今日之已成事實，本年後半期，美國之對渝財政援助，益呈狂態，首先當三國同盟成立之初，美國爲對日經濟壓迫之一種手段，又於九月廿五日由進出口銀行發表，二千五百萬美元之對渝新借款嗣後又另于十月下旬與渝府訂立購買鎢錫七千噸乃至一萬噸之契約，又於十一月卅日美國經濟局長詹姆士發表，美政府準備授命金融府藏公司，向渝方之資源開發委員會，購入總額六千萬元之錫，鎢礦精等，並且又以供給法幣安定資金總額一億美元，安定基金作爲美國對抗日本承認國民政府之答復。

通觀以上所述，可知最近美國之對渝援助政策，與對英援助同爲美國在未成國防計劃以前所必須採取之外交政策是也。

日本的大政翼贊運動

在中央黨部紀念週報告原文

周化人

凡是一種運動都有其政治的經濟的及國際的歷史背景，日本的大政翼贊運動，自然也不能例外，我們要明白日本爲什麼發生大政翼贊運動，也可於此三種背景中求得其理解。

政治方面 日本政治革新運動由來已久，自五一五事件與二二六事件發生端，即爲推翻政黨政治之開端，政黨政治在世界各國之沒落之時，日本政黨也隨之沒落，這是無可諱言的，日本的政黨只能代表某一部份人民的利益，而不能代表全體人民的利益，這是時代的病態不僅日本爲然，日本爲改革這一病態，不能不趨於革新一途，當時打破政黨政治的手段，爲舉國一致的內閣，舉國一致的內閣，雖捨棄議會，內閣政治，而爲聯合各方面實力的中心。但處在這世界的動盪中，仍須着々的改進，使日本的軍事，經濟，文化，等國民總力，結合於一個政治目標之下，以應付瞬息萬變之時局，所爲在不久之過去，有一國一黨運動的發生，欲以一元的政治力，代替均權政治，一方重振國家思想，一方改編國民組織，使與政治機構合成一氣，以是支配日本的內閣及議會，此種一元的政治力，原擬用新黨的形式組成之，但新黨之結成條件爲解散既成政黨，既成政黨解散之後，其主要人物仍須參加新黨，如此新黨則無異集各黨之大成，毫無革新的意義與活力，其在日本國民的觀感凡屬政黨，總不免於自私，既嫉惡舊有政黨之罔顧國家大體，惟私利是圖，何許再有新黨組織，形似以暴易暴！於是新體制運動，遂由新黨運動蛻變而出，演變而爲大政翼贊運動，所謂大政即皇政，翼贊大政，即擁護皇政，亦即以天皇爲中心，統一政治，改進政治，此正適合日本國民崇拜天皇之專統心理，既以天皇爲改革政治的中心，在進行改革政治時即令犧牲一部分人民的利益，誰亦不能加以非議與反對了，這是大政翼贊運動在政治方面的歷史背景。

經濟方面 日本的資本主義，自第一次大戰後，已有長足的進展，現在已達到最高階段，由於日本中小資本的合併，托辣斯，加迭爾（CARTEL）等獨占企業的勃興，均可認爲日本經濟已由自由主義走到獨占主義的象徵，然此僅限於私人企業的獨占，尚未進入國家獨佔的階段，近則因世界情勢的劇變，三年來對華戰爭的結果多數產業，都置於國家統制之下軍需工業極度膨脹在整個資本主義機構的比重上，私有產業已相當縮小，於是形成國家統制的資本勢力，超過私人資本的勢力，在這種形勢之下，國家資本勢力是可以控制一切的，現當中國事變尚未結束，世界戰爭又有蔓延之勢，日本國民不能不有新的準備，不能不擴充生產力起見，將全般產業加以改編在整個合理化的編配中可以省出許多人力物力以爲補充戰爭的消耗及未來事變的準備，況且中日事變，國民生活，誘至物價騰貴，一般中小階級以下的生活計，亦須對生產者與消費者的關係加以調整，因此，經濟新體制計劃，遂以產生，在推行經濟新體制之下，所有自由資本主義有妨害國家利益之處，都爲國家所取締，凡於個人有利而國家無利，個人無錢而國家不無錢之貨物，均絕對禁止輸出，這就是一切企業行爲都以國家利益爲前提，對於國民大衆，尤注重改善其生活，即在使生產者直接於消費者，國家設各種販賣機關，免除居間商人的剝削，使日用生活必需品的物價減低，以安定一般民衆的生活，因此之故，經濟新體制的政策是受到大多數民衆的擁護的，同時，知識階級爲社會之先覺，目覩國際形勢的急迫念々以國家前途爲重，故對於經濟新體制之推行，更樂於倡導，所以這種政策，上有政府的推行，下有多數民衆知識階級的倡導，雖有一部份的資產者與小商人的反對，但大勢所趨，必然是底於成功的，這是大政翼贊運動在經濟方面的歷史背景。

國際方面 自從上次大戰後，決定遠東的局面是『門戶開放，機會均等』，但遠東的門戶是爲歐美人而開放，歐美的門戶並不爲東亞人而開放，還就東着這個不平等條約的束縛，日本爲是感覺相當苦悶的，九一八時日本企圖打破這個局面，美國即欲起而維持九國公約並干涉之，但英國因爲歐洲局面的原故，未予同意，美國遂默然而止。現在歐洲的戰火已把英倫本土薰得漆黑了，美國參戰的步驟，已由安詳而趨於忙亂，而且歐洲新秩序的建設已與亞洲發生關聯，在這個時候日本還不跨上歷史的劇場而完成東亞自主的一幕，還待何時？所以爲日本的前途計，爲東亞民族的前途計都非起來衝破歐美支配遠東的舊秩序不可。何況中日事變，蔣介石的抗戰已成爲英美的別動隊，欲解決中日事變，必須先解決英美，因此，參加世界問題的總解決，纔能得到中日問題的解決，因是之故，日本處現在的國際關係，非挺身起來爲東亞的前衛不可，因爲要負起保衛東亞的責任，完成高度的國防，對於國內的政治機構與經濟機構，非重新整備不可，這就是大政翼贊運動在國際方面的歷史背景。

以上所說是從政治經濟國際各方面加以分析，對於日本的大政翼贊運動，可以畫出一個主要的輪廓，要而言之，大政翼贊運動的主旨，在國內爲由自由資本主義到國家資本主義，由個人到全體，由自由到統制其在國外則由國家安全到集體安全，這是無可疑義的，現在日本的民族正在執行這嶄新的國策，日本的青年都爲實現這國策而活躍，這種爲國家爲東亞而努力的精神，是值得我們欽佩，說到這裡，我還記得汪主席在三中全會的訓詞，『實行民族主義是以大亞洲主義爲重要內容的，現在民族解放的新時代已臨，我們需要努力，實行民權，是要犧牲個人的自由換取國家民族的自由的，我們現在的時代，擺在前面的，是去努力，實行民生主義，要節制私人資本發展國家資本的，現在新的時代到來，需要我們新的努力，……我們要本着民族主義，與大亞洲主義，來與東亞的友邦合作，與東亞各民族合作，以求中國民族的解放，並且求東亞各民族的解放，本於民權主義來實施憲政，犧牲個人自由，完成國家民族的自由，本於民生主義來解決民生問題，復興國家經濟』這個意思與日本的大政翼贊運動的宗旨是互相符合的，大政翼贊運動的對外政策，是要聯合東亞的民族，共謀東亞的獨立自主，這是我們的民族主義。

日議員選部長理事 定期舉行成立大典

明年一月正式討論議案

△同盟社廿四日東京電 日本實施憲政以來首次無嘗無減之第七十六次議會，已於廿四日召集，其時貴族院於上午九時，齊集議員於本會議場，與新議員作介紹之後，即行決定部屬，互選部長理事，將其成立通知政府及衆議院，一方面衆議院，亦同樣介紹新議員，由議長對全議員指定議席，決定部屬，部長及理事亦同時決定，將其成立，通告政府及貴族院，兩院即日成立，定於廿七日舉行隆重成立大典，屆時天皇陛下親臨出席，於是此次新體制下之第四次議會，將負翼贊議會之期望，準備審議昭和十六年度一般會計預算六十八億元及中國事變臨時軍費預算草案與國內新體制確立後之許多重大法律案件云。

△同盟社廿四日東京電 第七十六次議會召集日之貴族院，於廿四日午前九時，各議員均於本會議々場參集，由松平議長抽籤，決定部屬後，略事休息，於四十分重開，由書記官朗讀指定部長，理事後，再由議長宣告本院之成立，即行通告政府及衆議院之要旨，旋即散會。

△同盟社二十四日東京電 二十四日之衆議院於上午十時三十分振鈴後，議員全體，參集於本會議々場，三十八分小山議長起立宣布第七十六屆議會於本日召集，其次介紹新議員東京府第五區選出大橋清太郎氏與廣川弘禪氏，其次報告議席變更，繼而依據慣例，將部屬之決定任諸議長，暫行休憩後，於上午十一時十五分再開，由書記官報告部屬之決定以及部長理事之互選結果，小山議長宣示將衆議院成立之旨向政府與貴族院通告，二十三分散會。

△中央社廿四日東京電 日本第七十六屆議會，在政黨完全解散後之第一次議會，將於明日召集，廿六日正式開幕，衆議院貴族院俱樂部，今日舉行討論整備陣容，對付新體制下之初次議會，並於廿四日爲兩院召集之日，貴族院方面全部議員，於上午九時齊集議場，將定部屬並互選部長理事後，即通知政府，及衆院，該院已告成立，衆議院方面，亦將採取相同之手續，而將成立之旨通告政府及貴院，廿六日兩院舉行開幕禮，是日皇亦將親臨，開幕禮告畢後衆院將召開本會議，通過勅語奉答文案後，卅一日散會，貴院將於廿七日互選委員長及常任委員後，於上午十時開本會議，通過勅語奉答文，以上各例行公事告終，即宣佈休會，至明年一月廿一日再開正式討論議案。

分類廣告

凡登分類廣告者請打電話（一五二二六〇（本館）一一九一〇七（南京路分館））三行欄三次 三元 五行欄三次 四元五角 十行欄三次 七元五角（凡欲署名定期啟事者每欄加一元五角）

房 廉召 小南門市民路熱鬧區 租者於午後至法大馬路老永安街三拾七號張君接洽電話八〇六〇七

遺失聲明 茲本隊第一班特警陶蓬仙因公在法租界新開河乘車誤被扒手竊去第十四號職員證一紙除報請上級補發外再特登報聲明作廢 內政部戒煙總局稽私大隊上海稽私隊第一分隊 諸希公鑒

被竊聲明 鄙人於本月十八日晚間在家被竊去棉袍一件內有財政局職員證七二號一紙篆字陰文方形圖章一顆除呈報本局作廢外並轉呈補發特此登報聲明 趙劍雲啓

廉頂 東有恒路舟山路東首餘慶里五八號石庫門兩廂設備齊全房租每月四十六元宜於住宅學校事務所頂費實價一千六百元

遺失聲明 鄙人於本月念一日在十六路電車被竊去蘇浙皖稅務總局江蘇省印花烟酒稅處證字第四號查驗證一扣除呈報補發外特此登報聲明作廢 任祖芬啓

遺失聲明 茲遺失南市民生米穀公會第九十一號會員證章一枚除向公會聲明遺失外嗣後如有發現概作無效 南市外萃豐街五十五號振發米號啓

遺失聲明 茲遺失警察局警字第一九七號職員證一張除呈報外特此登報聲明作廢 上海特別市警察局外勤毛任馬澤民啓

遺失聲明 茲遺失上海特別市政府第一四六號及五〇號紅十字證章兩枚除呈請備案外特此登報聲明作廢而重關防 王道忠 沈彩雲啓

遺失田單 茲遺失吳淞區廿五圖張字圩八號十三坵楊立齋戶則田一分四厘五毫又廿五圖張字圩十六坵楊立齋戶則田六分一厘又廿五圖張字圩七號八坵楊錫春戶則田八分一厘九毫共計田單四紙因八一三兵燹時失落如後無論何人拾得此單概作廢紙除呈報地局備案外鄭重登報聲明作廢 楊祥生啓

遺失聲明 茲遺失上海特別市々中心區引翔鎮虹鎮鄉青年團自衛隊第一中隊第一分隊第二班々副胡正奎班副符號一張在途遺失無論何人拾得一概作廢除向團部補發新符號外特登報聲明 胡正奎啓

遺失聲明 啓者所有祖遺坐落南邑七十七圖十九保西字圩一百五十五號田一畝九分七厘七毫分戶名沈得全又同上一百五十六號田九分七厘戶名王關興茲因兵燹遺失特此登報聲明作廢 南匯區沈東窩黃火保啓

三通出版

中日會話集

本書內容簡明切要，久蒙讀者稱許，最近大上海電台，更採作教本，每晚六時至六時半播音教授，研究日語諸君，只須費洋一元二角，購本書一冊，在府收聽【音波九〇〇】原原本本，明白之至，便利之至，存書無多，購請從速。

推銷處●上海 外白大橋浜北天潼路四一號 求進書局

無錫寄售處 北門外大橋堍 德泰恒席帽莊

各工業寶廠均鑒

敝公司經售各種工業原料藥品等開列於後，鎢士鉛粉，歐鋁鐵粉，大小鉛鐵，礦質顏料列木節粘士，蛙目粘土，紅丹，黃丹，白砒，純碱，紅礬，硅砂，鋅養粉，鋅綫粉，鹽酸，煤精，粗細金剛砂，原料藥品花色繁多不及備載，代售高勢火磚及火坭坩堝，如蒙惠顧，竭誠克己

日本坩堝總經理

CRUCIBLE

上海虹口湯恩路十七號（洪家灣救火會後面）

有限公司 福祥公司

電話 四二七一一號 六四六一一號

介紹著名醫院

東和醫院 內科 小兒科 醫學博士 山本傳 院址 文監師路一九七號 電話 四六一五一 診察時間 上午八時至下午五時 應召往診

難波齒科醫院 本院具有新式設備物理療法，專治蟲牙，補牙，鑲牙等，本院醫師畢業於日本大阪牙科醫學專門學校後留學於美國之加哥市北威士丁大學，故具日美兩國斯界最新之醫法與技術並忠誠負責之精神 美國牙科醫學博士 難波貢 地址北四川路五五號（新亞飯店底層）電話四三三〇九號

愛齒牙科醫院 本院不但有近代設備物理療法X光線科，而且設置診室，如蒙光顧，無任歡迎。 上海九江路三井銀行大廈二樓一一三號 電話一四二七三號 第二醫院在禮查飯店內 電話四六一一三號

同仁會上海醫院 總院 內科，外科，小兒科，產婦科，耳鼻科，眼科，皮膚泌尿器科，X光科，齒科 總院 上海靶子路三六號四十一號 電話四〇〇九〇號 分院 八字橋（東亞病科） 分院 南市（內科．外科）

上海厚生醫藥塾診療部 各科診療 部長 醫學博士 河原治作 公平路五三九號 電話 五〇八二五 五一三一九號

虹口醫院 胃腸病科 內科一般、小兒科 產科、婦人科 妊娠相談 內臟外科 外科一般 性病科 醫學博士 鎌形和夫 古川盛雄 院長 今宗三郎 愛克斯光線科、物療科 隨時可以住院 北四川路海寧路角虹口大廈二樓 電話四〇八五八號

福民醫院 主治各科 內科，外科，小兒科 耳鼻咽喉科，產婦科 眼科，齒科 愛克司光科 各科均由專門醫師擔任 院址 總院．上海北四川路一四二號 電話四六三一三一七號 分院．大西路美麗園 電話二一二一四〇號 分院診察時間每日下午二時至五時星期日停診

篠崎醫院 主治各科 第一內科、婦人科、耳鼻咽喉科、小兒科、內科、外科、皮膚科、牙科、愛克斯光太陽燈診斷科 各科均由專門醫師擔任 文路三〇〇號 電話 四〇七四五號 四一〇七七號

鈴木醫院 主治各科 內科、小兒科、皮膚科 泌尿器科、性病科 外科、愛克司光科 各科均由專門醫師擔任 總院 上海密勒路一一四弄五號 電話四二九六一號

信原醫院 內科專門 呼吸器病科 預防醫學相談 醫學博士 信原南人 崑山路二五三號 電話四二一八九

柴田醫院 眼科專門 總院 上海北四川路一四一號C 電話四三八六三號 醫學博士 飯塚慶一 上午九時至十一時下午二時至四時日曜午後休診 分院 上海四川路福州路八九號中興銀行二樓一四三號房間電話一七〇六三 院長 柴田六次 應診

晴明眼科醫院 總院 北四川路阿瑞里一九號 電話四五七六六號 分院 南京路哈同大樓二一一號 電話一一七八五四號 診察時間（午前十時－十二時）

高瀨齒科醫院 齒科一般、口腔外科、光線（X線）（短波）科 院長 大阪齒科醫學士 高瀨德太郎 大原福次 上海吳淞路稻垣前崑山路南

敝院新藥設備完美病房卅間適合療養，診治用最新科學療治，X光線科透視五元拍照十五元筋骨臟腑明如指掌治療五元皮膚病內外科雜病奏效如神，有完備新式療器，民國七年創立，創立人係前代故日本醫學博士[illegible]煥章

外科 中和 專家 醫院 外科 骨科 皮膚病 院長 日本醫學博士 廖一雄

雜治下腿潰瘍，瘻孔，膿腫，耳病，乳岩，自腸炎，胃病，腸扁桃腺腫瘍，痔瘺施以科學的療法於短時日完治 外傷骨折脫臼雜治急性慢性掛漏性骨症關節病關節硬直不動等症施以最新科學的療法於短日完治能動 專治皮膚上一切新久雜各病一經診治奏功神速小兒胎毒濕爛尤著神效 美容美除雀斑刺花花癍縫合免苦生髮

整形外科 駝背，脊病，跛足，斷骨以特殊完治 花柳 下疳 橫痃 白濁 梅毒 特殊治法短期治根

院址 老靶子路二九三號 電話四二六七七號

免費—對於慢性雜治下腿潰瘍之患者自六月起至十二月底爲止免費應診。並免費醫治。如在本埠自遠方到來院求治者另給車費。

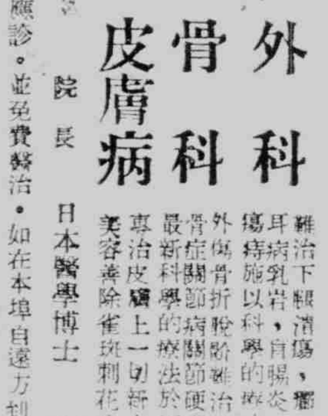

藥 ！ 本店網羅一切日本著名新藥，不但售價低廉，而且招待慇懃，迅速爲大衆謀解除疾病痛苦並增進健康，區區微意，幸垂察焉。（謝絕郵寄）

專治下痢腹痛之特效藥

發售光亮耐久之馬達電泡！

上海北四川路二七〇號 新高藥房 藥劑師 森田 電話四〇一六八號

請閱 中英合璧 內容新穎 **中華新聲半月刊** 如蒙訂閱或登載廣告請投函本埠郵政信箱一五二三號接洽無任歡迎

日本人納稅會成立後
會長林雄吉發表談話
闡明對租界根本方針

本月十四日成立之日本人納稅會，對於仍在英國獨善支配下之公共租界現狀，根據其最有力構成要素之立場，展開打破不合理之活動，其負有解決多年懸案租界問題之任務，該納稅會長林雄吉氏，於二十四日傍晚，發表重要聲明，闡明今後該會租界對策之根本方針，此舉將首先以修正工部局董事會選舉法問題爲始，上海租界各問題，值此日本承認南京國府後有微妙動向之秋，已引起關係方面一大反響，其中林會長根據上海現實事態，排斥英國之獨善，主張日本方面對租界行政，有重大發言權，由於此種見地，提倡土地章程之再檢討，修正董事會選舉法，根本刷新租界行政機構，合理調整財政及課稅方法，同時進而言明，租界之自動交還，將公平妥當之日方租界對策，明示中外，頗堪注目，對於如是之方針，當然日本軍政關係方面亦願予以積極援助，林會長之聲明全文如次：

對租界行政　極爲關心

一、上海之日本人數，逐年增加，在昭和十二年中日戰爭勃發之前，已達三萬，不特佔僑民中之第一位，且超過一切外僑之總數，中日事變發生後，更見突增，刻下已將突破八萬，此等日僑，大部份居住於公共租界及租界之周圍，是以租界行政之善惡，立即可影響日僑之生活，以日本人之地位，對於租界行政，不得不抱極大之關心。

日僑人口數　佔最多數

二、日僑居租界者如是之多，而代表日人利益，參與租界行政之工部局董事人數，僅不過二名，反之居住人口不過七千之英人，在董事會九名定額中，竟佔五名，時常獨佔租界行政，對於如此不公平之租界行政現狀，吾日人絕對不能滿足，租界既名爲公共租界，則居住租界內之任何人，均有租界構成份子地位，而參劃租界行政之權利，對於參劃租界行政權之比率，當然以現在居住各國人口爲比例，數十年前在設定租界之時，英人佔僑民中之最多數，但情勢變遷至今，倘英人，牢奮法，仍選出多數代表獨裁租界行政，則絕對不能容許，吾日人之人口數，已佔最大多數，則對於租界行政，當然應要求更大之發言權，況刻下尙在中日事變期中，對於租界內及其周圍之日方政治，軍事上利害關係方處於密切不可分之狀態，設無日方之援助，不但不能期望租界行政之圓滑運用，而且可影響日方對渝作戰。

不公正態度　極爲憤懣

三、是以，日本方面於本年四月選舉工部局董事時，爲英方之反省，故推出候補五名，以期實現日方主張，英方深知實力上不足對抗日本方面，遂利用選舉法之不完備，勾結工部局當局，在選舉之前，假充英方特定商社之土地，分配社員，趕製數千票之不當票數，強求勝利，日方對英方如是不公正態度，極爲憤慨，始終爲達到日方之目的，故於本年四月之選舉終了後，糾合在滬日僑，創辦日本人納稅者會，貫徹一致之目的，迄今半載於茲，逐步進行準備之結果，於本年十二月十四日，網羅在滬有力日僑之後，成立上海公共租界日本人納稅者會。

租界機構應　重加檢討

四、鑑于以上日本人納稅會者成立經緯，其目的自極顯明而瞭然，蓋我人之目的，端在強化日方對于租界行政之發言權，要求日本人市參事會員之增加，惟我人並非欲獨占租界行政，其意志業於本年度選舉市參事會員及召開納稅者大會時向內外鄭重聲明，乃在期租界行政之明朗化及國際化，俾使各國人均能公平參劃租界行政，而使租界眞正成爲各國人安居樂業之地，我人今後須當努力者，不外在於土地章程之再檢討，市參事會員選舉規則之改正，租界行政機構之根本的再檢討，以及租界財政暨課稅方法之再檢討等諸多重要問題，尤其鑑於最近租界當局之增稅問題，使市民陡增負擔，自當力謀其拔本塞源之救濟方策，此外本年四月在納稅者大會中，經我人提案而被採擇之節約委員會，嗣後租界當局竟姑息其事，毫未考慮徹底辦法，致結果與我人所期待者違反之處甚多，同時由於我人主張而設置之選舉規則審查委員會，亦因英方反對，迄未達到所期目的，此實乃最大遺憾，要言之，我人勿忘租界內佔有大多數人口之華人福利，將來國民政府以完全法治圖而能到達維持治安之際，租界自應返還於中國政府，立即返還於可能範圍內，此點我人特予鄭重聲明。

五、我人對於租界行政之抱負，大體已如上述，惟今後各在滬日人，亟宜通力合作，俾在日本官憲指導下，努力期其貫徹我人主張，最後更須表明之要望，即我人並非僅以獲得權利是尙，其最終目的，乃在不懈不怠以履行租界構成一份子之義務而已，此次日本人納稅者會結成之對內的目的，簡略言之，端在使居住於租界內之日本人全部，均能充分認識對於租界行政之義務的觀念，表明大國民之衿度，是故今後尙希一般日本人之自覺協力也。

昨大美舞廳前
發生鎗擊案
鄔之江被狙重傷

昨（二十五）日淸晨五時，滬西愚園路大美舞廳前發生一鎗殺案，當時有一靑年，被人射擊兩鎗，倒臥於地，經捕聞訊趕往，兇手則已逸去，迨將該靑年車送往醫院救治，傷勢甚重，茲據本報記者調查所得，該被擊靑年名鄔之江，年二十七歲，於前晚獨往大世界內高峯舞廳跳舞，至十時許，買票帶該舞廳兩某舞女，攜往傍晚通宵，至淸晨五時，鄔即與兩舞女分別，已則步出滬西舞廳，路經愚園路大美舞廳前，忽有壯漢一名，出鎗向鄔開放三四響，彈如連珠，鄔出其不意，猝不及防，致中左部兩鎗，當即倒臥於地，血流如注，兇手見目的已達，乃即從容逸去，事後，經附近崗捕聞訊趕往，見狀乃即召車將猝送往仁濟醫院，經醫診治後，刻尙未脫離險境云。

民生醫院院長　昨亦被擊殞命

法租界康悌路康吉里五號民生醫院內，發生鎗殺案一起，昨日上午十時四十五分，被擊者係該院院長吳維中，浦東人，年五十一歲，兇手爲一靑年病客，會經吳氏診治兩次，昨日爲第三次覆診，不料吳正擬施行診治，未幾該病客忽從袋內掏出手鎗，向吳開放一鎗，中吳左陽穴，腦漿併流，當場倒地斃命，兇手見目的已達，遂即奪門而逸，於院內職工聞聲後，即在後追趕，沿途大喊強盜，兇手逃經菜市路時，爲一包探（二○九號）所獲，帶送捕房，據供名楊龍生，年二十六歲，浦東人，直認因仇行兇不諱，遂將其暫行收押，解送法院，依法起訴懲罪云。

市府昨開會
紀念雲南起義

上海市政府昨（二十五）晨十時，在該府大禮堂，舉行雲南起義紀念會，到市府暨各局人員計四百餘人，行禮如儀後，由市府秘書長胡澤吾主席，講述雲南起義紀念之意義，大意約分三點，略誌於次，（一）今天是雲南起義紀念日，也是國府還都後第一個紀念日，在這紀念當中，有很深的意義，我們應該要特別的體會，（二）回顧當時袁世凱的變更國體，濟稱帝號，幸有那至高偉大精神的蔡松坡先生，從艱難的環境中，毅然起義，各省響應，卒將帝政推翻，復使民國重光，（三）此次中日事變，純由獨裁者所激起，與當時袁氏稱帝的迷夢，原無二致，總理信徒汪先生，冒萬險排萬難，毅然而起，於艱難困苦當中，不惜發動和平運動，調整中日國交，這與雲南起義，發揚總理革命精神，努力建國，其歷史意義，完全相同云。

中華電影公司　臨時股東大會

△南京電　中華電影公司自經行政院議決改隸宣傳部管轄後，旋奉行政院會議，指定宣傳部及工商部會同草擬調整方案，兩部主管人員當偕手與該公司負責當局交換意見，磋商調整辦法，幾經折衝，雙方獲得深切諒解，結果甚爲圓滿，昨日行政院第三十九次會議，宣傳工商兩部部長會同將中華電影公司調整要綱提會公決，當場決議通過，並悉中華電影公司昨（廿五）日在京召集臨時股東大會，討論改組內部及一切進行事宜，此次該公司調整改組後，當爲中日國交調整後之合辦公司得有圓滿解決之端矣。

胡秘書長電陳　接收檔案經過

滬市府此次接收保管前市府所屬財政局文書檔案，及土地局測量儀器經過詳情，市府即將詳報行政院，同時市府秘書長胡澤吾氏，亦有電致南京行政院陳秘書長，略述與該保管人接洽交接經過，茲錄原電如次，南京行政院陳秘書長勛鑒，此次本府接收前財政局文書檔案，暨土地局測量儀器，純由原保管人員傾向和平，仰慕市長，而自動出此，先由保管人員與弟接洽，經數度商談，即議定交接辦法，呈奉市長，決定於適日執行，前往接收者，全爲本府員役，當日即法捕房亦未通知，經兩日安然接收完竣，詳情除由府另文呈院報告外，特先電聞，至希轉陳爲禱，胡澤吾有（二十五日）

省立一中　籌備就緒

△中央社漢口通訊　省立一中，教廳委胡紹負責籌備，現已就緒，定明年元月中旬或二月上旬開學。

吉林豐滿水堤
明春可發電
將敷設電氣鐵道

△同盟社廿四日吉林電　豐滿堤，明年完成開始發電，利用水壩之電力，而擬於新京，吉林間敷設電氣鐵道，計劃創設以前拓相伍堂氏等爲發起人之京吉電氣鐵道株式會社，並申請吉林省廳許可設立，東繫新京，吉林之電氣鐵道，省當局與關係各方折衝之後，於二十四日上午十時，在省公署第一會議室舉行京吉電氣鐵道敷設特許申請諮問委員會，在關係省廳出席之下，檢討內容，又該社發起人，爲伍堂氏以下五島慶太，栗本勇之助，王荊山，高橋康順氏等日滿財界有力者十五名云。

政治警察署長
馬嘯天繼任
人事異動已決定

△同盟社廿四日南京電　李士群氏昇格警政部長後，國府決定人事異動，發表如下，當務次長鄧祖禹氏，任政務次長，副署長馬嘯天氏，任政治警察署長。

新四軍暴虐不堪　朱俊英已悔悟

△本報南京分社訊　爲長憚於新四軍之暴虐，而圖逃避之民衆，近日顯形激增，蓋新四軍歷陳之正體，今已日漸顯露矣。於該軍中從事宣傳工作之女性朱俊英，亦因窺知其暴虐不法之態度，最近已毅然脫離，歸返故鄉云。彼爲鎮江人氏，於去年十一月間在鎮江公園中，被當時潛在鎮江之新四軍爪牙陳帥，彼時年僅十八，方終了普通女子中學，受該黨之誘惑，自日隨從，以每月三元之薪給，日東西奔走，均以「擲兵同等」，衣食之掠奪強盜行爲，四處流放生活，迄至本年十月，彼與宣傳隊之少數同志奔走出除之坤，已見新四軍爲長期途者嗚息之苦，漸對與民衆去自身等極端覺悟，後悔，且不耐以自身肥果之新四軍，而斷然設法避逃。而爲之犧牲老之朱氏，已安返故鄉，且加入現在之鎮江聯合宣傳委員會，得重享團聚之樂，並身和平建國之途上邁進云。

特稿
說互
溫宗堯

互者何對待之謂，雙方之謂，人與人國與國，不能絕世而獨立，於是有對待，於是成雙方，而互之責任起。其形式立，互之相安而交利者，必雙方之互覺，互信，互重，互引咎，互負責者也。其相爭而交害者，必雙方之互迷，互疑，互輕，互諉過，互不負責者也。中國與日本不幸而爭且戰，旣逾三年矣，兩國人不勝爭戰之害，皆望和平如飢渴，雖然，必互覺，互信，互重，互引咎，互負責，而後戰爭可息，和平可得也。若猶互迷，互疑，互輕，互諉過，互不負責，是南轅而北轍，且揚湯以止沸，不知所極也。

互覺者何，中國人之迷於長期抗戰者，以爲英法美之可以依賴耳，即無歐戰，彼諸國之號爲援我者，亦徒以往而復返，借而必還之金錢，使我犧牲一不可復生之壯丁，爲之消耗日本耳，最後勝利在我，所敗後於日本者，仍當拱手送之諸國，以爲償務之抵押保證，況於勝不可必，又況法已敗亡，英已被敝，不能自救，美則救一英之不暇，其分而救我者，不過借我牽制日本，勿助德以攻英耳，非助我也，乃救英也，今日美不肯死，故以錢買我之死，不久美必不能不死，而英不能救，我則爲白死也，至於蘇俄的狼霸，國人試想蔣介石由聯共而剿共，前後十年，中國所受蘇俄之賜，惟十餘省之糜爛，五六千萬之枯骨耳，今日本誠有不能撫循中國人民之缺憾，然以較蘇俄之殘暴，終有天壤之差，猶日本去而蘇俄來，國人尙能保其生命保其財產，尙能各居其室，各耕其田乎，英法美之不可恃，蘇俄之大可畏，中國人不可不自覺也，言乎日本，九一八以後，貪不免傷中國人之心，然亦半由蔣介石節錯，假之所名，余曾有一文，評論九一八事變之經過，國人必見之矣，雖然自一八九八年俄佔大連旅順，英佔威海九龍，法佔廣州灣，德佔膠州青島後，歐洲人瓜分中國之勢成，所以不敢瓜分者，則一九○五年，日本戰勝蘇俄之力，是役也，日本雖爲日本而戰，亦爲中國，爲黃色人種，不能不傾國與蘇俄爲一決，是役也，假使敗爲日本則中國已爲歐洲人吞噬於三十五年以前矣，國人不忘一九一八以後之事，獨忘一九○五年之事此心爲平乎，爲不平乎，是中國人所當自覺也。

此次歐戰最後之勝敗不知誰屬，勝在英耶，猶是佔領威海九龍之故智，且合美國，以大債權之資格蒞勢臨我，我國無可倖免，即勝在德國膠州青島前事具在，我亦未可相慶萬一羅斯福相持勝歸蘇俄，中國直萬劫難復矣，外侮不來，中日之兄弟，固可閱牆，至於歐戰終，外侮生，其時日本猶能支持，必不獨存而聽我之亡，有於亡我者，且必決死以救我相救我也，中國亡，日本亦不能獨存也，其時日本設不能支，試問中國之弱，又當苦戰數年之後，尙有抵抗白種人之力，不受其宰割乎，國人或有新講美俄早日出兵，詛咒日本早日敗亡者，是迷也，日本朝亡則中國夕繼之矣，又有處日本將滅亡中國，是亦迷也，中國之存亡必不在今日中日之戰，必歐戰終之後，而後其勝者始爲欲亡我之人，且又必其時日本存，而後中國可免於滅亡，過去之事，實可考，今日之大勢昭然，是又中國人所當自覺者也。

存必曰共存，榮必曰共榮，自有此名詞以來，日本對中國同已先覺於數千年之前矣，然猶引起今日之戰爭，且未知所極者，則或迷於武力萬能，以爲語言文字，仁義道德所不能達之目的，惟武力可以達，且可以速也，今則戰爭已逾三年矣，目的盡達乎，抑半達乎，抑衞乎，假要果盈乎，試爲盈虧使不能，而內行仁義道德之實，外用語言文字之力，試想所得較今日爲多乎，抑爲少乎，即無所得，而數十萬生命之死傷，即可不死傷，數百億萬金錢之損失，即可不損失，即此不損失之所得乎，不已多於三年戰爭之所得乎，本十年可達者，因戰爭而感情傷，或三數十年亦不可達，不惜犧牲以求速，實知犧牲之所得，乃遲字而非速字耶，是日本所當自覺也。日本因地小而物資不得不缺，始多仰給於美國及南洋，其取於中國者，特少數耳，今則美國已以禁止輸出，爲制裁日本唯一之武器矣，南洋之是否可以推展，亦須視大勢爲轉移，然則昔之中國，本可輕可重之友，今日以後，凡求之美國南洋所不能得者，必一一求之中國，是故一日無中國，日本即一日不得發展，且不得生存，是中國爲日本同利害，共生死唯一無二之兄弟手足，不僅爲朋友，安可復以敵人遇之耶，不愛護右手，而以力斷之之人，必將用右手爲助，不以爲發狂，但愛之必有道也，其道爲何，外無傷其肉，內無傷右手之血氣，而已，今有生命財產，護其生命財產，猶手之皮膚也，精神情感猶手之血氣也，外不能保，內不能調和其精神情感，而望其人之助我，其可得乎，自東晉以後他族之統治中國者，先後將及千年，中國皆安然受其統治者，無他，小百姓之視財產等於生命也，自來統治者，無不尊重人民之財產，故人民皆感戴之爲帝王，日本不佔中國領土，不侵中國主權，是其仁過於遼金元淸矣，其所希望者，惟經濟合作耳，名極正大，意極溫和，而中國人聞之，乃若大禍之當前，財產與生命，皆將同歸於盡矣，蔣介石因利用之，以爲長期抗戰最大之武器，是南中國人之惑，誤解合作爲統制，且爲掠奪，而日本之進行太急，聲勢太大，亦時有不檢致引起中國人之懷疑也，長此不覺，則中國之弱者，惟相率袖手，莫爲協力開發之人，日本將何所得乎，其強者，則挺而走險，專爲妨碍破壞之工作，如井陘煤礦者，所失益至大矣，然則將用中國物資，必先得中國之人力，將得中國之人力，必得人心，必人心皆認日本爲合作，而非統制，尤非掠奪，然後肯與日本合作，乃後不得於美國南洋者，乃可得於中國也，人心一失，則一切皆得其反矣，日本犧牲極大之生命財產，而爲此戰，最後乃並區區之經濟合作，亦不可得，豈非至傷心之事乎，世界雖大，第三國雖多，惟中國人可爲日本之友耳，但中國人是否願爲日本之友，則在日本所取結納之法爲何如，武力固不能爲結納矣，以武力之意行之，合作若可爲結納，然苟已非三十年前之愚，中國人一切事之，其本，是又日本所當自覺者也。

兩國能覺，然後進而互信，中國勿疑日本之終將亡我，日本勿疑中國之終將報復，中國當信日本之亡我，等於自殺，日本當信中國即無日本也，蓋無中國即無大淸，其始何嘗不抗拒，就最前怨，即中國人民之對極明恩怨，且能以後恩取此可證中國人但記後恩而不記前怨也，能互信矣，再進而互重，中國勿輕日本爲小國，日本勿輕中國爲弱國，中國當重日本爲先進之師，日本當重中國爲博大之府，中國一切技術將賴日本爲指導，日本一切物資將賴中國爲供給，能互重矣，於是互引咎，中國勿諉過於日本，日本勿諉過於中國，中國當引咎爲中國之責，日本當引咎爲日本之責，能互引咎矣，然後進而至爲負責，兩國須互勉五諉過，爲輔助，兩國上下，互相勸誡，從此不得再有互迷，互疑，互輕，互諉過之一切不詳事，永遠當互覺，互信，互重，互引咎，長爲兄弟手足之國，誠能兩習，豈惟戰爭可息，和平可得，兩國必由互存而互榮焉，東亞新秩序，乃爲東亞所指揮建立，不受歐美人之干涉也，覺也，信也，重也，引咎也，負責也，一切以必互，或但中國覺而日本不覺，或日本覺而中國不覺，一方雖痛哭流涕，一方仍笑自若，則絕望矣，互之字，爲兩人合力以結繩，一人用力，一人不力，此繩永無結合之日，惟聽三國坐收其利也。

新年餽贈禮物
難擇受者所好請
購本公司禮券
本公司出品件件精良
樣樣新奇以贈親友保
使滿意種類繁多便於
選擇定價便宜歡迎比
較以證不虛

上海吳淞路四八六號
白木實業公司
電話四二三○五

○歐洲定船期
○李浦行

RITZ
融光大戲院
地址海寧路三三○號　電話四二三○二
日本金票價・大人六角，官長將軍四角，軍人小人二角
時間　星期日加一場　二時半　四時半　六時半　八時半
枉教花月留痕・任令佳期蹉跎
狄安娜竇萍　表出
超凡人聖空前偉構　貴族明星凱萊蘭茜絲配演

花月佳期
小姑居處無郎郊紅鸞私奔，阿母不貢獨宿作毛遂之自薦（人人讚美）棕風吹送思春曲，波光掩映草裙舞
二八佳人單想思，說勿出話勿出！
半老徐娘暗吃醋，驚一半喜一半！

廿九日上午十時加映一場
獸國女王　全部猛獸獅虎豹熊
挑樂姆拉摩　雷米會　合演
歡迎各界仕女們

驚人的廉價服務！！
由十二月二十五日起
特別快車『天馬號』的急行票業已改爲普通快車的價錢了
●車內的座位除一等車外均沒有指定
—開車時刻以及其他一切亦均未改—

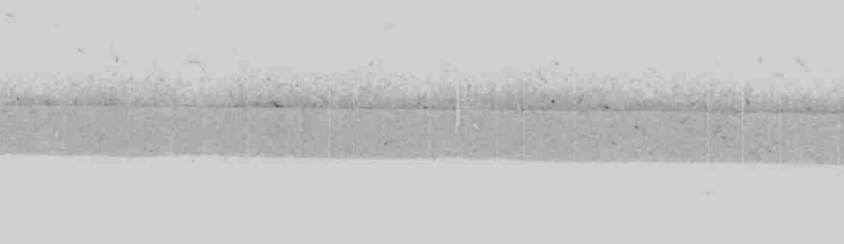

華中鐵道

○桑港定期航　一月十七日　一月廿一日
○沙市定期船　一月廿五日
○紐約航路　一月七日　一月廿七日
○南美定期船　一月十五日
○濠洲定期船　一月廿四日
○孟買行　十二月三十日　一月七日
○蘭貢、甲谷陀行　一月二日
○香港行　一月七日

○神戶直航　一月十七日　一月廿一日　二月十四日
大連汽船
○青島、大連行
○青島、天津、大連行

○大連、天津線　十二月卅一日　一月三日
○大連、芝罘、壺盧島線（大連行）　十二月三十日　十二月廿七日
東亞海運
電話一九六○○
○長崎行連絡船　十二月廿七日　十二月廿八日

○神戶行連絡船　大洋丸　十二月卅一日
○神戶，橫濱行　十二月廿五日
○鹿兒島，大阪橫濱行　一月八日
○青島，芝罘，天津行　一月三日　一月二日　一月五日
○青島，大連行　十二月廿八日
○青島威海衛大連行　一月五日
○基隆行　十二月廿九日
○廈門行　十二月廿七日　一月二日
○廈門西貢盤谷行　一月七日

強精・治癆・除梅
強力沃度維他命劑之偉效

內沃素A…一粒之中，含有一五○○倍於海帶草的沃度元素，與七五○○國際單位的維他命甲，可說極高度強身滋勞除梅劑也。

內沃素A…使渾身新陳代謝，旺盛活動，將疲勞毒素，立向體外完全排出，使疲倦身體根本復活，一面增加全身的營養，以鑑諸種營養障礙，强化各器官與肌肉筋骨之抵抗力，以防百病，更又作用於甲狀腺，天然的分泌強力荷爾蒙。故能常保青年之體力與活氣。

內沃素A…直接的作用於結核病菌，先奪其活動力後破其原形，與其病毒一併徹底排除，因之潛伏性結核與及肋膜炎等必遂其根，又一面淨化血液，整其血行，殺除潛伏中之梅毒菌，故能根絕潛伏性諸種毒症。

包裝　小瓶一○○粒　二○○粒
各地有名藥房出售

東京市神田區神保町
アルス(司公)藥品部
東京七一三一九

內沃素A

（一）德巨型戰鬥機

（二）德國之飛行員。

（三）德軍練習救生艇情形。

（四）德降落傘隊檢閱留影。

（五）德潛水艇內之一部。

世人矚目的德國動態

（六）製造中之新式德機

（七）檢驗英鑛產之德技師。

（八）在法國築渡橋之德軍。

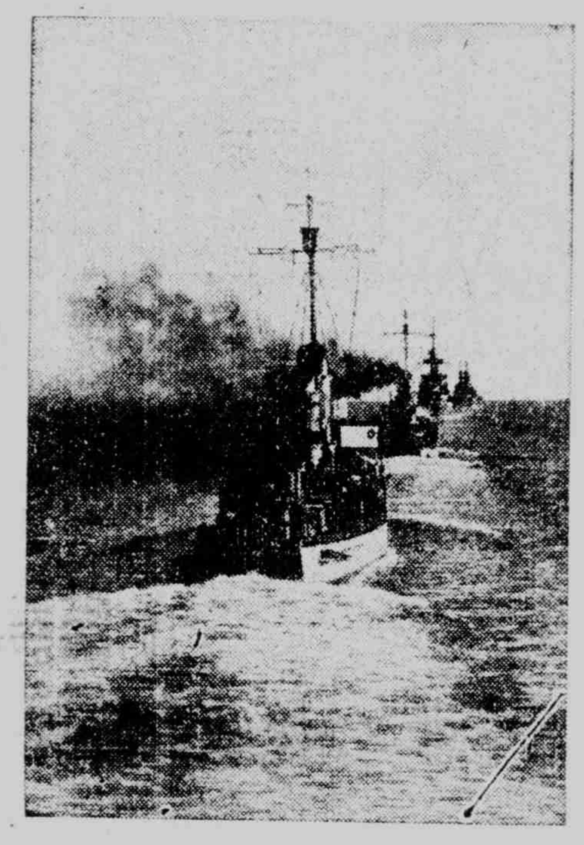
（九）行進中之德軍艦。

（十）新完成之德坦克軍。

上海市警察局招考日文繙譯

本局需添用日文繙譯數員，含有…以上學識，願就斯職者，携帶履歷照片，於本月廿七日以前，至市中心本局總務科報名，廿八日上午十時來本局…試…

華商紗廠產量提高 日英紗廠更見減低

△中央社滬訊 本市棉紗存量，上週統計爲二十七萬四千包，較之前週可減少六千包，據棉紡業某君告，近週棉紗存底，又逐漸降低之原因，爲（一）經由香港路線轉運之棉紗，邇來稍呈活躍狀態，其數量每月約有一萬包，（二）本市各棉紡廠爲防止不正常之發展，對於生產量，近益加以限制，目下英商紗廠之生產，已限制不得超過原有百分之四十五，日商紗廠則限制不得超過百分之五十，較兩月前之生產，又事降低，僅華商廠家處此內銷稍爲好轉之時期中，已將生產量復行提高，此原來減低百分之十至二十云。

日毛織組合合併 意見一致

△同盟社廿四日大阪電 關於日本毛線輸出組合，日本毛織品組合之兩組合合併問題，業已將具體細目，進行折衝之中，最近意見已見一致，得主務當局之諒解，而於本日將兩組合予以合併，且將日本毛廠線布輸出組合，決定其獨立。因此毛線輸出組合，於廿七日，毛織品輸出組合，於廿八日，將各々舉行臨時總會，付議合併契約書，要求承認云。

華興商業銀行

資本金五千萬圓（全額業已繳納）
公積金百四拾九萬圓
電話代表四六二九三（兼夜間及休假日）
總行 百老滙路六九
分行 南京 建康路朱雀路角 電話二二四八〇一號 辦事處
支行 蘇州 觀前街 電話 三〇〇號 杭州 新民路 電話一七〇一號 蚌埠 二馬路 電話一三一號 鎮江 中華路 電話 一二四一九號

橫濱正金銀行
總行 日本橫濱 上海黃浦灘路二十四號
電話 經理室 一七六四九號 各室轉接 一五四七〇號

三井銀行
總行 日本東京 上海九江路〇號
電話 經理室 一九一九六號 各室轉接 一五四三〇號 宿舍 一八五三四號

三菱銀行
總行 日本東京 上海九江路三十六號
電話 經理室 一〇五三二號 副經理室 一九〇一八號 各課轉接 一八〇〇八號 夜間 一八〇〇八號 宿舍 一二六九七號

住友銀行
總行 日本大阪 上海九江路六十九號
電話 經理室 一八二五三號 各課轉接自 一五五三三號 至 一五五三五號 夜間 一三五三六號

臺灣銀行
總行 臺北 上海黃浦灘路十六號
電話 經理室 一六五二一號 各室轉接自 一八六六二號 至 一八六六五號 夜間 一八六六六號

朝鮮銀行
總行 京城 上海四川路三三〇號
電話 經理室 一三三九五號 各課轉接 一二六七六號 代表

漢口銀行上海支行
儲蓄存款・各種放款・代收款項・匯兌等
上海文路三一〇號
電話 代表 四三三〇三號 四三三三八號 四三三九號
北四川路分行 電話 各課轉接 四六一一二號

上海銀行
上海吳淞路海寧路口
電話 總經理室 四三六五七號 經理室 四〇八三九號 各課轉接 四〇八四〇號 宿舍 四六八二二號

船期

船名 出口日期 公司

▲崇明北沙青龍牛洪暨積崇明班
利沙 每晚十一時 畢海
大華 每晚十一時 裕豐
▲崇明南門港堡鎮班
利茂 每日晨七時 復興
▲南通任家港竟謝浒油班
大連 每晚准十時 萬和

天盛 每晚准十時 華中
明勢 每晚准十時 復興
▲常陰沙新生張黃新港班
安和 廿七晚九時 大新
復興 廿七晚九時 興南
華通 廿六晚九時 華興
新源 廿六晚九時 東海
安泰 廿六晚九時 大新

▲川沙南北蔡浦汚班
海隆 每日上午七時 上海
▲閔行裴梅班
內河輪 每日上午八時 上海
▲三十四號洋橋班
內河輪 每隔二天開 利濟
▲金山平湖班
內河輪 每隔四天開 利濟

▲嘉興硤石班
內河輪 隔每四天開 利濟
▲湖州平望南潯震澤班
內河輪 廿八日沿途 上海
▲南華班
太原 廿六晨廈門香港 太古
富陞 廿七晨香港 怡和
華利 廿六日西貢 華綸

葛萊 廿七日怡吉打 祿記
瓊麗 廿七日仰光 祿記
裕生 廿八晨香港 怡和
貴陽 廿九晨油港暹羅 太古
慶元 一日晨廈門香港 太古
▲北洋班
甘生 廿五晨烟台天津 怡和
盛京 廿八午威海津 太古

順天 五日晨廈門香港 太古
▲舊金山洛杉磯檀香山紐約班
柯立芝總統 一月一日 美郵
批亞士總統 一月六日 美郵
▲小呂宋西貢班
大達南 三十一日 法郵

民國路小北門鐵門對面同慶街卅七號

同慶飯店

慶祝聖誕 優待來賓 精美玩具贈送
每位贈送高尚麵點 並再加贈特大毛巾
全部水汀開放
中西大菜 汽車接送
電話南市七四五八

海格路三四六號

六國飯店

電話
二一二九六
二一二九七
二三七二六
二三八五〇

聯僑總會

高尚樂府。設備完全
本日舉行聚餐盛會
地豐路十八號（愚園路口）
電話 二二三〇八八 二二三〇八九